CARENTAN-LES-MARAIS

BULLETIN MUNICIPAL - NOVEMBRE 2026 - N°12



le mag'

DOSSIER :
RESTAURATION DU CLOCHER DE L'ÉGLISE NOTRE-DAME

CARENTAN
LES MARAIS
PORTE DU COTENTIN



INFORMATIONS *pratiques*

CARENTAN-LES-MARAIS
125 boulevard de Verdun
02.33.42.74.00.

Du lundi au jeudi
de 8h45 à 12h15/13h15 à 17h45
Le vendredi jusqu'à 16h45

Sommaire

VIE MUNICIPALE — Page(s) :



Comité enseignement et jeunesse / CCAS	4-5
Conseil des sages / Jumelage / Don d'organes	6-7
Grands projets / Aménagement du territoire	8-9
Comité des sports	10-11
Médiathèque / Patrimoine	12-13
Un jour un service	14-15
Vie associative	16-17
Citykomi / Guichet unique / Tribunes	18-19

LE DOSSIER



Restauration du clocher de l'église Notre-Dame	20-25
Interview de Marta Christini, sculptrice	26
Agenda des manifestations de l'ASRE	28

RETOUR EN IMAGES



D-Day 82	30-32
Les drapeaux de la paix	33
Fête de la musique /Fête de l'eau	34
Les concerts de l'été	35

PROGRAMMES

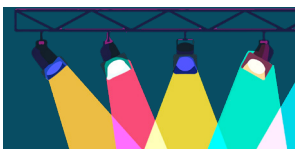

Les Égaluantes	36-37
Saison théâtrale 2027	38-39
Agenda de la ville	40-41

Site internet : **Instagram :** **Facebook :** **Citykomi :**

N°12 - Novembre 2026 - Bulletin Municipal de Carentan-les-Marais
Directrice de la publication : Rosine Lesieur - Rédactrice en chef : Anne-Solène Fossard -
Rédaction & PAO : Flore Carvas - Photographies : Flore Carvas, Sabine Chantelot et Julien Delavier -
Images drone : Antoine Leprevost - Imprimeur: OFF 7 - Distribution : ESAT des marais.

PERMANENCES *des mairies déléguées*

ANGOVILLE-AU-PLAIN
8 rue des infirmiers
02.33.71.99.58.
Le vendredi de 17h à 18h

BRÉVANDS
230 route de l'Etelan
02.33.42.14.46.
Le vendredi de 15h à 17h

CATZ
336 rue Saint Grégoire
02.33.42.43.38.
Le vendredi de 13h30 à 14h45

HOUESVILLE
2 place de la Mairie
Le lundi de 9h à 12h

LES VEYS
131 rue de l'Abbé Godefroy
02.33.42.17.86.
Le jeudi de 13h30 à 14h45

MONTMARTIN-EN-GRAIGNES
3 route de l'Abbé-Bihel
02.33.56.81.76.
Le mardi de 9h à 12h

SAINT-HILAIRE-PETITVILLE
83 rue des fleurs
02.33.42.10.56
Services des eaux et des sports.
Du lundi au jeudi
de 8h45 à 12h15/13h15 à 17h45
Le vendredi jusqu'à 16h45

SAINT-PELLERIN
6 rue Amiral Touraille
02.33.42.13.04.
Le jeudi de 15h à 18h

SAINT-CÔME-DU-MONT
145 rue Joseph Beyrle
02.33.42.41.87.
Le mardi de 14h à 18h



L'ÉDITO DU MAIRE
Rosine LESIEUR

« Mon ambition est simple : que les habitants soient heureux et fiers de vivre ici. »

Quel bilan tirez-vous de ces six premiers mois de mandat ?

Ces six premiers mois ont été particulièrement intenses, riches en rencontres et en travail. Ils m'ont permis de mesurer pleinement la responsabilité qui est la mienne, mais aussi la richesse de notre commune. Je constate que la nouvelle organisation municipale, maires délégués et conseillers délégués, trouve progressivement son rythme. Elle a été pensée pour renforcer la proximité, faciliter les échanges et mieux prendre en compte les réalités propres à chacun. Nous veillons ainsi à ce que chacune de nos communes déléguées conserve toute sa place au sein de Carentan-les-Marais, dans le respect de son identité et de ses particularités.

C'est dans cet esprit que nous avons engagé nos premières réunions de quartier en commençant par les communes déléguées. Ces rencontres constituent des moments précieux pour échanger directement avec les habitants, entendre leurs attentes et construire ensemble des réponses adaptées aux besoins.

Tout de suite, j'ai souhaité être présente sur le terrain, à l'écoute et dans l'action. Avec l'équipe municipale, nous avons rencontré les habitants et les acteurs du territoire, travaillé sur de nombreux dossiers et engagé des projets pour l'avenir.
Ce que je retiens avant tout, c'est l'importance du collectif. Je peux compter sur des agents formidables, des élus engagés, présents et investis, avec lesquels je partage la volonté de faire avancer notre commune.

Quelles sont les grandes priorités pour les mois à venir ?

Nous poursuivons notre action en faveur du logement et de l'aménagement, notamment continuer la transformation du site Gloria et l'accompagnement des programmes de logements déjà engagés. Nous travaillons également à de nouveaux lotissements, pour répondre aux différents besoins et accueillir de nouveaux habitants, tout en préservant notre environnement et notre qualité de vie.

Le développement économique est également essentiel. Nous continuons à accompagner en lien avec la CCBDC, les commerçants, les artisans, les industriels et les entreprises, à favoriser l'installation de nouvelles activités et à soutenir un centre-ville vivant. Carentan-les-Marais doit rester une commune où il fait bon vivre, travailler et entreprendre.

La santé exige une détermination particulière. Les travaux pour l'installation d'un deuxième appareil d'IRM au centre de radiologie commenceront début 2027. Ce projet constitue une perspective importante pour renforcer l'offre de soins sur notre territoire. Nous poursuivrons également les contacts et les démarches pour attirer de nouveaux professionnels, notamment des spécialistes. Il faut chercher des solutions, saisir les opportunités et ne rien lâcher.

Après un été particulièrement chaud et sec, nous devons également mieux anticiper les épisodes de fortes chaleurs. Nous travaillons donc à l'amélioration du confort thermique et du bien-être dans nos bâtiments communaux comme les écoles avec une attention particulière portée aux enfants, aux équipes éducatives, mais également à la résidence seniors où les travaux de climatisation viennent d'être réalisés.

La sécurité et la tranquillité des habitants sont aussi une priorité. J'entretiens une relation de proximité avec la police municipale, la gendarmerie et les sapeurs-pompiers. Nos échanges réguliers sont essentiels pour mieux connaître les difficultés du terrain, coordonner nos actions et répondre aux préoccupations des habitants y compris dans les communes déléguées. Nous travaillons sur l'extension de la vidéoprotection et sur le quotidien : accessibilité, propreté, réfection et entretien des voiries, éclairage public, bancs, abris-bus et espaces verts. La place de la République, partiellement piétonnisée cet été le restera et devra devenir un espace de rencontres et d'animations. Quatre nouvelles places de stationnement seront matérialisées devant les pharmacies.

L'aménagement du nouveau cimetière de Carentan-les-Marais va bientôt démarrer, les études pour la réouverture du pont Tucker et la rénovation de la toiture du gymnase Jean Truffaut sont lancées... les projets sont nombreux et variés !

Quels vœux souhaitez-vous adresser aux habitants ?

En cette période de fêtes, j'ai une pensée particulière pour les personnes seules, malades ou confrontées à des difficultés. Je pense également à celles et ceux qui travailleront pendant les fêtes pour soigner, protéger, accompagner ou servir les autres. Je remercie toutes les personnes qui, par leur métier, leur engagement associatif, leur bénévolat ou leur solidarité, contribuent chaque jour à faire vivre notre commune.

Au nom de l'ensemble de l'équipe municipale, j'adresse à toutes les Carentanaises et à tous les Carentanais, ainsi qu'à leurs proches, mes vœux les plus chaleureux.

Que ces fêtes de fin d'année vous apportent de la joie, de la sérénité et de précieux moments partagés. Très belles fêtes de fin d'année à toutes et à tous !

COMITÉ ENSEIGNEMENT ET JEUNESSE



AIDE AUX DEVOIRS

Appel à bénévoles

L'aide aux devoirs se déroule directement au sein des établissements scolaires, les lundis, mardis et jeudis, de 16h45 à 17h45. Pas besoin d'être disponible tous les jours : chacun peut s'engager un soir par semaine ou plusieurs, selon ses possibilités. L'essentiel est d'avoir envie de partager ses connaissances, d'encourager les enfants et de leur offrir un cadre serein pour faire leurs devoirs.

Jusqu'à présent, faute d'un nombre suffisant de bénévoles, une seule école pouvait en profiter pleinement. Depuis cette rentrée, les trois écoles peuvent désormais accueillir le dispositif : une avancée très positive, qui témoigne des effets concrets de la mobilisation.

Pour autant, le dispositif n'est pas encore déployé à son plein potentiel. Une seule des trois écoles en bénéficie aujourd'hui à temps plein, sur les trois jours prévus, et le nombre d'enfants accompagnés reste inférieur aux capacités d'accueil : 6 à 9 élèves actuellement, alors que jusqu'à 12 pourraient en bénéficier. Renforcer encore la mobilisation permettrait donc d'élargir le nombre d'enfants accompagnés et de faire vivre pleinement le dispositif dans les trois écoles.

Infos et inscriptions :
mairie.contact@carentan.fr

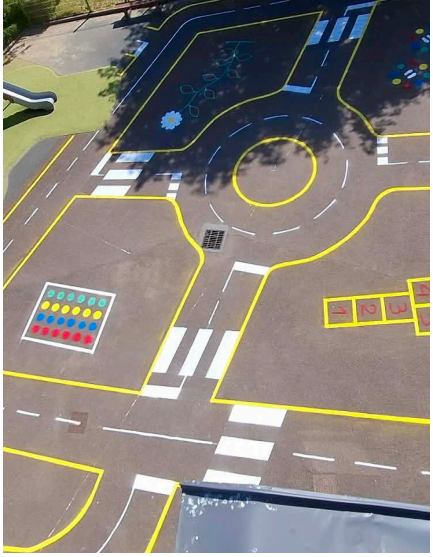

RENTRÉE SCOLAIRE

Une rentrée 2026 sous le signe d'une belle dynamique des effectifs
La ville accueille 853 élèves à la rentrée scolaire 2026, toutes écoles confondues.

* Hauts Champs : 162 élèves
* Les Roseaux : 180 élèves
* Isidore Delahaye : 173 élèves
* Notre-Dame : 338 élèves

* Total maternelle : 310 élèves
* Total primaire : 543 élèves
* Total général : 853 élèves

À titre de comparaison, le territoire comptait 824 élèves en 2025, soit 29 élèves supplémentaires en 2026 (+3,5 %).

Les élèves de l'école de Saint-Hilaire ont eu le plaisir de découvrir, à la rentrée, une cour de récréation ludique et colorée. En effet, les services techniques de la ville ont réalisé plusieurs jeux directement peints au sol, offrant aux enfants de nouveaux espaces pour jouer, bouger et partager des moments de convivialité pendant les récréations.



CCAS
Centre Communal d'Action Sociale
CARENTAN LES MARAIS



BOSSE N'DRIVE

Un coup de pouce pour passer son permis

Parce que le permis de conduire peut être un véritable passeport vers l'autonomie et l'emploi, la ville accompagne ses jeunes habitants avec le dispositif « Bosse N'Drive ».

Porté par la Commission Jeunesse, en collaboration avec le CCAS et la Mission Locale, ce dispositif permet à des jeunes âgés de 17 à 25 ans de bénéficier d'une aide financière de 600 € pour l'obtention du permis de conduire. En contrepartie, le bénéficiaire réalise une mission de travail de 35 heures au sein de la collectivité.

Qui peut en bénéficier ?
Le dispositif s'adresse aux jeunes qui remplissent les conditions suivantes :

- avoir entre 17 et 25 ans ;
- résider à Carentan-les-Marais depuis au moins deux ans ;
- avoir un projet nécessitant l'usage d'un véhicule ;
- rencontrer des difficultés pour financer son permis de conduire.

Comment s'inscrire ?

Un dossier d'inscription peut être retiré auprès de la mairie, du CCAS ou de la Mission Locale.

Registre des personnes isolées ou vulnérables :

Prenons soin les uns des autres !

Canicule, grand froid, intempéries ou crise sanitaire : pour faire face aux événements exceptionnels, le Centre Communal d'Action Sociale (CCAS) de Carentan-les-Marais tient à jour son registre nominatif des personnes isolées ou vulnérables.

L'objectif est simple : vous contacter et vous apporter aide, écoute et soutien personnalisé dès le déclenchement d'un plan d'alerte et d'urgence.

QUI PEUT S'INSCRIRE ?

* Les personnes âgées de **65 ans et plus.**
* Les personnes de plus de 60 ans **reconnues inaptes au travail.**
* Les personnes adultes **en situation de handicap.**
* Toute personne **isolée et fragile.**

L'inscription est volontaire et confidentielle.

POURQUOI S'INSCRIRE ?

ÊTRE CONTACTÉ
Par les services du CCAS en cas d'alerte ou de situation à risque

BÉNÉFICIER
D'une écoute attentive, d'informations et de conseils adaptés

RENFORCER
Votre sécurité au quotidien et votre tranquillité d'esprit

COMMENT S'INSCRIRE ?

Contactez dès à présent le CCAS de Carentan-les-Marais :

Téléphone : 02 33 42 74 17
E-mail : ccas@carentan.fr
Accueil : 9, impasse du Collège, 50500 Carentan-les-Marais

CONSEIL DES SAGES

Lancement des candidatures

Catherine Bourchanin, adjointe en charge des seniors, nous présente le projet de Conseil des sages.

Pourquoi créer un Conseil des sages à Carentan-les-Marais ?

- Nous souhaitons donner une place à l'expérience et au regard de nos habitants de 55 ans et plus. Au fil des années, chacun accumule des expériences, des connaissances, une histoire, un regard sur sa commune. Le Conseil des sages doit permettre de mettre cette richesse au service de la collectivité.

Concrètement, quel sera son rôle ?

- Il s'agira avant tout d'un espace de réflexion et de propositions. Les membres pourront travailler sur des sujets d'intérêt général, à partir de thématiques proposées par la municipalité ou qu'ils souhaitent eux-mêmes porter. Ils pourront également faire remonter les interrogations et les difficultés rencontrées par les habitants.

Est-ce un nouveau conseil municipal ?

- Non. C'est important de le préciser : le Conseil des sages est une instance consultative. Il ne prend pas de décisions à la place des élus. Sa vocation est d'apporter des avis, des idées et des recommandations au maire et au Conseil municipal.

À qui s'adresse ce Conseil ?

- Le Conseil des sages s'adresse aux habitants de 55 ans et plus, qui résident à Carentan-les-Marais, sont inscrits sur les listes électorales de la commune et n'exercent plus d'activité professionnelle principale. Pour rejoindre le Conseil, il faut également ne pas exercer de mandat électif municipal en cours, ne pas avoir exercé de mandat électif municipal lors de la précédente mandature et ne pas être le conjoint d'un conseiller municipal actuel ou sortant. Au-delà de ces conditions, nous recherchons surtout des habitants motivés, prêts à s'investir et désireux de mettre leur expérience au service de la commune. Une expérience citoyenne, associative, professionnelle ou sociale pourra notamment être un atout. Le Conseil comptera 15 membres maximum. La constitution du groupe cherchera à favoriser la diversité des profils, des âges, des secteurs de la commune et des parcours.

Faut-il avoir déjà été engagé dans la vie municipale ou associative ?

- Pas nécessairement. Ce qui compte, c'est avant tout l'envie de participer, de réfléchir collectivement et de contribuer à la vie de la commune. Le Conseil sera d'ailleurs constitué de manière à rechercher une diversité de profils, d'âges, de secteurs de la commune et de parcours.

Un dernier mot pour celles et ceux qui hésitent à se renseigner ?

- Je leur dirais simplement : venez en parler avec nous ! Nous organisons une réunion afin que vous puissiez découvrir le projet, poser toutes vos questions et comprendre comment fonctionnera le Conseil des sages. Il ne faut pas forcément avoir déjà une idée très précise : l'envie d'échanger et de s'investir dans la vie de la commune est déjà un bon début.

Rendez-vous lundi 7 décembre à 10 h au Théâtre Halle ! À l'issue de la réunion les personnes qui souhaitent candidater repartiront avec toutes les informations utiles.



JUMELAGE



60ème anniversaire du jumelage Carentan-les-Marais & Waldfischbach-Burgalben

Nos amis allemands nous ont rendu visite du 14 au 18 mai 2026. Après un moment de recueillement au cimetière allemand de La Cambe, une délégation de 80 personnes a été accueillie par le jumelage, l'harmonie municipale et les Carentanais en fin d'après-midi, à la salle des fêtes de Carentan-les-Marais. Ce fut l'occasion après les traditionnels discours et la répartition dans les familles, de se retrouver après une année et de boire le verre de l'amitié offert par la municipalité.

Un programme complet, préparé par le comité français, a été proposé aux hôtes allemands, avec une soirée fromages et desserts le vendredi, une journée festive et animée le samedi, puis la lecture de la charte, la remise des cadeaux et un grand pique-nique le dimanche. Le séjour s'est clôturé le lundi par une chaleureuse soirée de l'amitié.

Cet anniversaire est le fruit d'un travail d'équipe avec la mairie, la médiathèque, les associations, les commerçants, l'harmonie municipale, l'école de musique et les membres du jumelage. Ce fut une belle réussite soulignée par nos amis allemands. Merci à tous !

L'assemblée générale aura lieu vendredi 25 janvier 2027 à 20h30 (Mairie - Salon d'honneur).

Le séjour en allemagne aura lieu du 20 au 24 août 2027.

VILLE AMBASSADRICE

Don d'organes

Le 13 octobre 2026, Carentan-les-Marais a officiellement signé la charte « Ville ambassadrice du don d'organes », aux côtés du collectif Greffes+. La signature s'est déroulée en présence de Stéphane Lair, représentant de l'association Greffes+, de Clémence Lemasson, patiente experte, ainsi que de représentants du Centre hospitalier de Saint-Lô.

À travers cette signature, la Ville affirme son soutien à une cause qui touche à la fois à la santé publique et à la solidarité : le don d'organes et de tissus.

Pourquoi devenir Ville ambassadrice ?

En France, le don d'organes repose sur le principe du consentement présumé : chacun est considéré comme donneur, sauf s'il a exprimé de son vivant son refus, selon les conditions prévues par la loi. Pourtant, le nombre de greffons disponibles demeure insuffisant au regard des besoins. Le don peut permettre à des personnes malades de bénéficier d'une greffe et, dans certains cas, de retrouver une vie nouvelle.

Mais le don d'organes soulève aussi une question essentielle : avons-nous parlé de notre choix à nos proches ?

C'est précisément sur cette question que repose l'action des Villes ambassadrices. Car, dans les moments où une décision doit être prise, connaître la volonté d'un proche permet de mieux respecter ce qu'il souhaitait. La démarche vise donc avant tout à encourager le dialogue et à faire connaître le don d'organes, simplement, en amont. Avec cette signature, Carentan-les-Marais choisit de faire de la solidarité une parole visible dans la ville. Une manière de rappeler que derrière le ruban vert se trouvent des histoires humaines, des familles, des patients et l'espoir d'une seconde chance.







Un seul objectif : sauver des patients pour qui la greffe est vitale

Le don d'organes n'est pas le don du corps à la science : les organes prélevés sont exclusivement destinés à soigner des patients en attente de greffe.



Le don d'organes n'est possible qu'une fois le décès constaté par deux médecins différents

Un organe ne peut être prélevé qu'après un diagnostic de mort cérébrale, c'est-à-dire quand le cerveau est irrémédiablement détruit.



Nous sommes tous donneurs, quels que soient notre âge et notre état de santé

Jeune ou âgé, malade ou en bonne santé, seuls les médecins peuvent savoir si un organe peut être greffé ou non.



Le don d'organes est compatible avec les rites funéraires

Le corps du donneur bénéficie du même soin que tous les patients.

Après un don, les proches organisent les obsèques selon leur souhait.

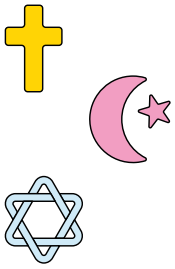

GRANDS PROJETS

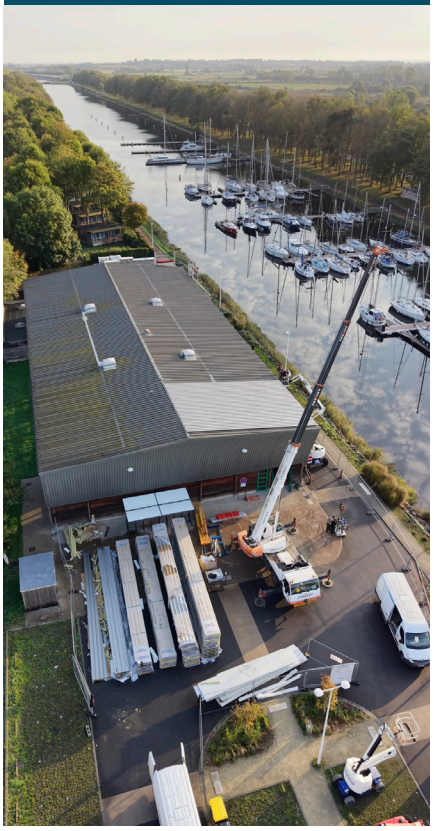



Parking du stade

Un nouveau parking a été aménagé aux abords du stade Alphonse Laurent, route des six chemins, afin d'améliorer les conditions de stationnement et l'accès aux équipements sportifs.

Réalisés du 15 juillet au 15 septembre, les travaux ont permis de créer 47 nouvelles places de stationnement voiture, de nouveaux stationnement vélo et de clôturer le stade. Cet aménagement représente un investissement de 219 000 €, consacré à l'amélioration durable des infrastructures sportives de la commune.





Réfection de la toiture gymnase du Haut-Dick

Depuis cet été, le gymnase du Haut Dick bénéficie d'un important chantier de rénovation visant à renforcer et pérenniser cet équipement sportif. La première phase, réalisée au mois d'août sur 10 jours ouvrés, a porté sur le renforcement de la charpente. Depuis la mi-septembre, la seconde et dernière phase est consacrée au remplacement de la toiture. Avec un investissement total de 320 000 € HT, la commune poursuit ainsi l'entretien et la modernisation de ses équipements, pour garantir leur sécurité et leur pérennité au bénéfice de l'ensemble des usagers.

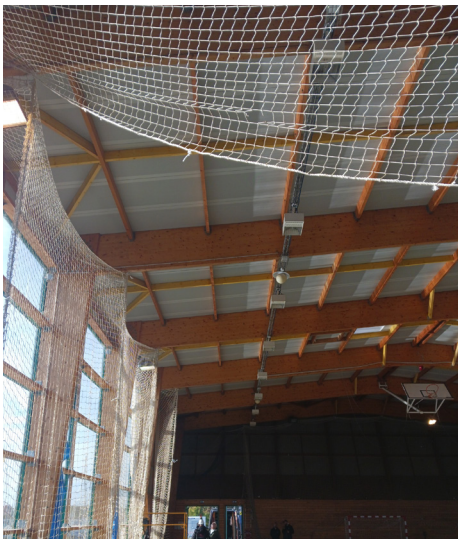





GRANDS PROJETS

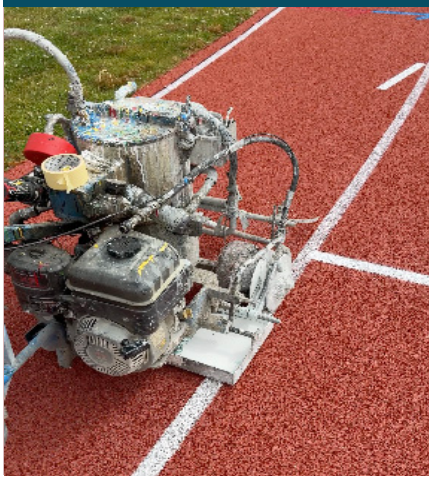

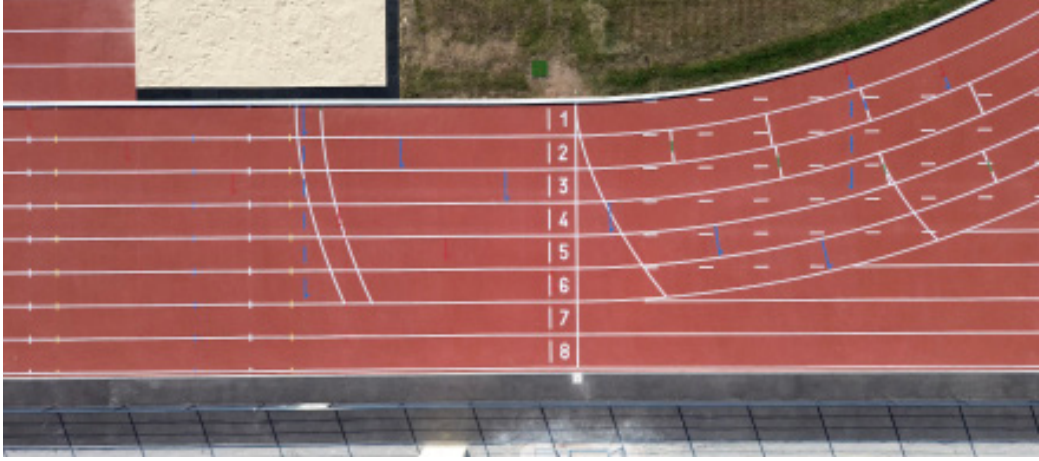

Livraison de la piste d'athlétisme du stade Alphonse Laurent

Le stade Alphonse Laurent : la piste d'athlétisme et l'éclairage ont été livrés

La ville dispose désormais d'une piste d'athlétisme entièrement rénovée et mise aux normes, permettant l'accueil de compétitions officielles. Complétés par un éclairage du terrain d'honneur et de la piste, ces équipements peuvent maintenant être occupés de jour comme de nuit, offrant ainsi de meilleures conditions de pratique aux sportifs, aux associations, aux enfants scolarisés sur le territoire et à tout pratiquant d'une activité sportive.







CHRONOLOGIE DU CHANTIER

Juillet 2025 – Démarrage
Début du chantier avec le traitement à la chaux pour réemployer au maximum les matériaux existants. Dépose de l'ancienne main courante et pose d'un modèle neuf.

Automne 2025 – Fondations & éclairage
Réalisation du fond de forme, application des enrobés et tirage des réseaux électriques pour les nouveaux mâts d'éclairage à LED.

Mai 2026 – Validation technique
Réalisation des tests d'éclairage du terrain d'honneur avec succès.

Juin / Juillet 2026 – Revêtement
Après une suspension hivernale nécessaire du chantier (les conditions climatiques n'étant pas compatibles avec la pose des résines), réalisation du revêtement synthétique et traçage des lignes.

Août 2026 – Finalisation
Pose des derniers équipements sportifs pour une livraison complète à la rentrée.

La réalisation de la piste d'athlétisme et de l'éclairage représente un investissement global majeur pour la commune dans le domaine sportif.

L'opération totale comprenant les études préalables, la maitrise d'œuvre et les travaux s'élève à 1 468 000 € H.T. Cette réalisation a bénéficié d'un total de 440 136 € de subventions de ; l'Etat (45 173 €), la Région (363 538 €), du Département (12 126 €) et de la fédération française de football (19 300 €) pour l'éclairage.

Avec la réalisation du parking route des 6 chemins, le complexe sportif ainsi rénové doit pouvoir satisfaire le plus grand nombre.

COMITÉ DES SPORTS



LE SPORT RASSEMBLE

À l'occasion de la Coupe du monde 2026, la Ville a proposé la retransmission sur écran géant de deux rencontres des Bleus : France – Sénégal, le 16 juin, puis la demi-finale France – Espagne, le 14 juillet.
À chaque rendez-vous, entre 1 000 et 1 500 spectateurs se sont retrouvés pour partager l'émotion du football dans une ambiance conviviale. Si les Bleus n'ont finalement pas remporté la compétition, ces belles soirées ont une nouvelle fois démontré le plaisir de se rassembler autour d'un événement fédérateur. Rendez-vous dans quatre ans pour vibrer à nouveau ensemble !



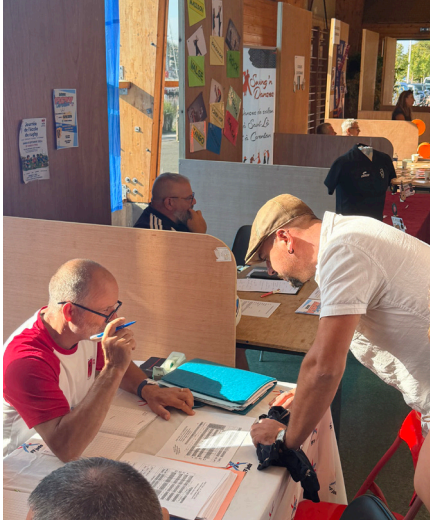

FORUM DES *associations*

Samedi 5 septembre, la salle de sport du Haut Dick a accueilli une soixantaine d'associations venues à la rencontre du public entre 9 h et 13h. L'occasion, pour chacune d'elles, de présenter leurs activités et leurs projets pour la nouvelle saison.

La commune compte près de 120 associations. Nous vous invitons à découvrir l'ensemble des associations présentes sur notre territoire en consultant notre site internet, rubrique « Vie associative », ou en scannant simplement le QR code ci-dessous.

Retrouvez l'annuaire des associations sur le site internet de la ville :





UN MINIBUS *pour les associations*

Lundi 5 octobre, Carentan-les-Marais a inauguré la mise en service d'un minibus neuf de neuf places (conducteur compris), destiné aux déplacements des associations sportives et culturelles de la ville.

A cette occasion, Rosine Lesieur, maire, et Xavier Levrard, adjoint aux sports, ont remercié les seize sponsors locaux pour leur soutien à cette opération, réalisée dans le cadre d'une convention entre la commune et la société Visiocom. Mis gratuitement à disposition des associations, ce nouveau moyen de transport est financé grâce à la publicité des partenaires.

Le service des sports de la Ville, à Saint-Hilaire-Petitville, assure la gestion du planning d'utilisation du véhicule ainsi que son entretien. Il veille aussi à ce que chaque association soit correctement assurée, que le conducteur soit titulaire du permis B et que le plein de carburant soit effectué avant la restitution du minibus.

Les frais de péage, ainsi que les éventuelles amendes de police, restent à la charge des associations utilisatrices. Pour réserver le minibus, il suffit de contacter le service des sports en appelant le 02 33 42 74 61 ou en envoyant un courriel à son responsable, Mickaël Montigny (m.montigny@carentan.fr).







OCTOBRE ROSE ET MOVEMBER

Sous un beau soleil, la marche d'Octobre Rose a rassemblé environ 1 300 participants, venus témoigner de leur soutien à la lutte contre le cancer du sein. Une belle mobilisation, placée sous le signe de la solidarité et de la convivialité.

Cette année, l'événement a également accueilli pour la première fois un Urban Trail de 11 km, organisé dans le cadre de Movember. Avec près de 300 inscrits, ce nouveau rendez-vous a rencontré un beau succès.

Merci à tous les participants, bénévoles et partenaires qui ont contribué à la réussite de cette journée.



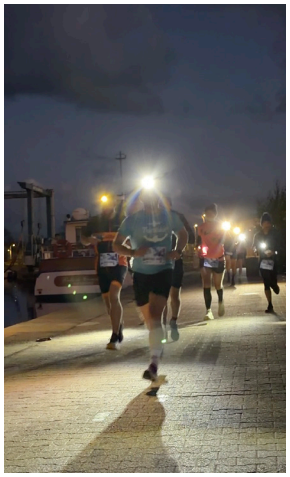

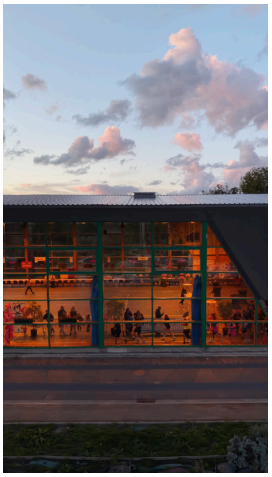







SIGNALÉTIQUES

En cette fin d'année, le service des sports a lancé la mise en place d'une toute nouvelle signalétique sur l'ensemble des équipements sportifs de la commune.

À partir de 2027, chaque complexe et chaque salle seront clairement identifiés par une enseigne à leur nom. Une nouveauté qui facilitera l'orientation des usagers, des clubs visiteurs et des familles, et permettra à chacun de trouver plus facilement son lieu de pratique au quotidien.

Une signalétique plus claire, pour des équipements plus faciles à repérer !



DES ESPACES SPORTIFS SANS TABAC

La municipalité a installé la signalisation réglementaire sur l'ensemble de ses équipements sportifs, en application du décret n° 2025-582 du 27 juin 2025 étendant l'interdiction de fumer aux espaces non couverts des équipements sportifs. L'arrêté du 21 juillet 2025 précise que cette interdiction s'applique également dans un rayon de 10 mètres autour des accès publics.

Nous vous remercions de respecter cette réglementation et de contribuer ainsi à préserver des espaces sportifs agréables et sans tabac pour toutes et tous.

Et si ... la magie de Noël se trouvait aussi à la médiathèque ?!?

À l'approche des fêtes, les histoires se partagent, les films se savourent en famille et les jeux rassemblent petits et grands. Pour vous donner quelques idées de découvertes à glisser dans vos vacances de Noël, Isabelle, directrice de la médiathèque, a sélectionné pour vous trois livres, trois DVD et trois jeux à emprunter.

L'occasion de (re)découvrir ce lieu de proximité, ses collections et toutes les possibilités qu'il offre tout au long de l'année. Livres, films, jeux... il y a mille façons de profiter de la médiathèque, et elles sont à portée de main !



DVD jeunesse
Le Noël de Petit Lièvre Brun
Un film de Noël tout doux à partager avec les plus jeunes.



Coffret « La magie de Noël »
Non pas un, ni deux... Mais 4 films de Noël ! Le coffret parfait pour tous les fans de romances de Noël !

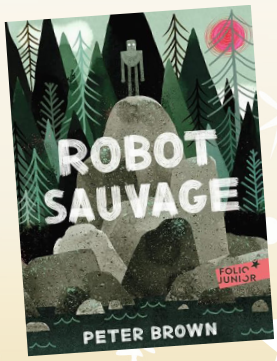

Noël en famille :
Le robot sauvage
Une cargaison de robots domestiques s'échoue sur une île uniquement peuplée d'animaux sauvages. Un de ces robots, Roz s'active dans cet environnement pour lequel il n'est pas programmé. Après une adaptation et par un malencontreux accident, ce robot va découvrir l'aventure de la parentalité.



Roman
Bigoudis & petites enquêtes : panique sous le sapin
Léopoldine Courtecuisse aurait aimé être enquêtrice ! Fan absolue de séries policières, elle s'immisce régulièrement dans les enquêtes de la gendarmerie pour leur apporter son aide. Un cozy crime à savourer au chaud sous un plaid !



Album jeunesse
Le père Noël qui n'aimait pas les cadeaux
Comment être heureux quand on est le Père Noël et que l'on n'aime pas les cadeaux ? Heureusement il déborde d'ingéniosité (ou pas) pour trouver un nouveau moyen de distribuer les cadeaux sans se râper les fesses dans les conduits de cheminées, tente de nouvelles manières d'emballer les cadeaux...



BD
Quand j'ai froid
Une BD sans texte qui se dévore. L'histoire de Louise, étudiante à Paris et d'Andrée, une de ses voisines. Nous suivons l'histoire de cette amitié case après case. [...]



Jeu solo
Animaux de sherlock
(si des invités de dernière minute se pointent ils pourront jouer aussi !)

Un jeu d'enquête narratif, palpitant et plein d'humour ! Dans ce jeu Sherlock Holms déprime depuis que Watson vit sa vie de jeune marié, il a donc adopté Toby, son nouveau fidèle compagnon. Dans ce quartier vivent aussi Limon la grenouille, Acajou la souris, Sorbier l'oiseau et Calebasse la tarentule. Ce sont ces personnages que vous incarnerez pour aider Sherlock à résoudre les différentes affaires de Backer Street.



En tête à tête
Mr Jack

Dans ce jeu l'un des joueurs incarne Mr Jack tandis que l'autre joueur est l'enquêteur qui tente de le démasquer avant l'aube ou avant qu'il ne quitte le quartier. Un jeu de réflexion, de déduction et de course poursuite.



Jeu famille nombreuse
Olémains
Le jeu d'ambiance parfait pour les familles nombreuses ! Des mimes, du chant, des mots à faire deviner.

La médiathèque
est ouverte 31h/semaine :
Mardi, jeudi & vendredi :
13h-18h
Mercredi & samedi :
10h-18h



Médiathèque de Carentan-les-Marais
Tél. 02 33 42 74 25
E-mail : mediatheque@carentan.fr
Site internet : www.mediatheque-carentan.net

PATRIMOINE

#1. LES ARCADES



Ces arcades médiévales datent du 15ème siècle. Initialement, elles étaient présentes tout autour de la Place de la République. Aujourd'hui, seules ces maisons à arcades subsistent.

Plusieurs hypothèses existent quant à la disparition des autres arcades. La première est que certaines d'entre elles pouvaient être construites en bois.



En effet, il est avéré que certaines maisons de cette place étaient à l'origine à colombages. Le bois résistant moins bien au temps que la pierre, elles se seraient dégradées et n'auraient pas été remplacées.



L'autre hypothèse est que lors des différentes phases des travaux d'alignement des rues, des arcades aient été « rebouchées » pour devenir les façades actuelles des différents bâtiments.

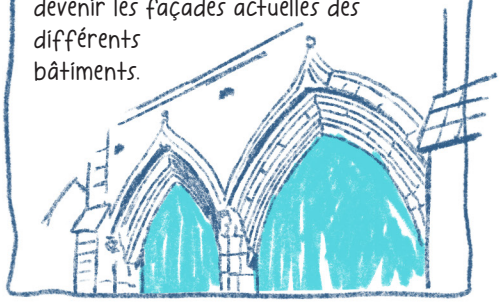

Il s'agit probablement d'un mélange de ces deux hypothèses.



Revenons aux arcades encore visibles. Inscrites aux Monuments historiques depuis 1927, elles illustrent un type d'architecture autrefois courant en Normandie.



Désormais, les arcades de Carentan sont les seules de ce genre encore conservées dans la région.

Aujourd'hui, seule la première maison à arcades est entièrement médiévale, les autres ont été revues, au niveau du premier étage, dans le courant du 19ème siècle.



À un moment où Carentan est en pleine expansion démographique. Les étages de ces maisons à arcades ont été modifiés pour créer de nouveaux logements et ainsi accueillir plus d'habitants.

Ces arcades servaient de marché couvert, elles abritaient les échoppes des artisans du bourg de Carentan. Les anciennes gravures et les cartes postales du début du 20ème siècle nous montrent que le niveau du sol était plus bas, ce qui simplifiait le déchargement des charrettes livrant ou emportant les marchandises.



Et voilà !
Moi, c'est Isabelle Leeman, et je te donne rendez-vous dans le prochain Mag' pour découvrir la suite des histoires du patrimoine de Carentan-les-Marais !

Texte : Isabelle Leeman
Illustrations : Flore Carvas

UN JOUR UN SERVICE



Le service des sports
un moteur de vie et de lien social

Ils sont dans les bureaux, sur les terrains, dans les gymnases et en soutien lors des grands rendez-vous de la commune : les agents du service des sports œuvrent chaque jour pour permettre à toutes et tous de bouger, de se dépasser et de se rassembler.

Si l'on imagine souvent que le service des sports ne fait que fournir des clés et prêter des salles, la réalité du terrain est bien différente. Au quotidien, les agents gèrent un véritable travail d'équilibriste administratif, technique et humain :

* **L'attribution des créneaux et la gestion du planning :** Il s'agit de répartir équitablement l'utilisation de tous les équipements de la commune. En journée, les créneaux sont principalement réservés par les écoles pour la pratique sportive des élèves. Dès 17h et jusqu'à 22h (ainsi que les week-ends), le relais est pris par les associations sportives pour leurs entraînements, matches et compétitions.

* **Le suivi de la maintenance et la sécurité des équipements :** Le service des sports est l'œil de la collectivité sur le terrain. Les agents inspectent, observent et vérifient en permanence l'état des infrastructures et leur conformité aux normes de sécurité. Lorsqu'une réparation est nécessaire ou qu'un matériel est défectueux, ils font remonter l'information aux services techniques qui interviennent pour effectuer les travaux.

* **L'accompagnement quotidien des associations et des clubs :** Le service est l'interlocuteur direct entre la municipalité et les 33 associations sportives. Les agents accompagnent les bénévoles et les dirigeants dans toutes leurs démarches : montage des dossiers de demande de subvention, aide aux démarches administratives, conseil pour le développement des clubs ou soutien dans l'organisation de leurs événements propres.

* **Le lien avec les instances régionales et l'administratif :** Le service assure un suivi administratif rigoureux et reste en contact permanent avec les instances et organismes régionaux, notamment pour rechercher des financements et monter des dossiers de subventions pour la commune.

* **La gestion de crise et l'agilité lors des travaux :** Lors de gros chantiers de rénovation (par exemple la réfection de la toiture du gymnase du Haut Dick), le service des sports ne suit pas directement le chantier du bâtiment. En revanche, il doit gérer tout l'impact humain et logistique : trouver des solutions de repli, réorganiser l'ensemble des créneaux sportifs déplacés dans d'autres salles pour que la pratique ne s'arrête pas, et rassurer les associations impactées.

* **L'événementiel sportif et la vie locale :** Le service conçoit, prépare et orchestre les grands rendez-vous qui rythment l'année : le Forum des Associations, Octobre Rose et Movember, le Téléthon, la Corrida de Noël et le Trophée des Sports. Il est également à la manœuvre pour accueillir et gérer la logistique d'évènements sportifs ponctuels.




Si vous poussez la porte du service des sports, vous y croiserez deux visages : Mickaël MONTIGNY, responsable du service, et Hervé BIDOYEN. Mais réduire le service des Sports à ces deux agents serait une erreur ! Pour faire tourner la machine sportive municipale au quotidien, c'est toute une « chaîne humaine » qui se mobilise dans l'ombre :




Sur les terrains extérieurs : Kévin LECOS et Alexandre LE BOUCHER assurent l'entretien des stades.




Sur la technique et la logistique : Philippe GUIFFARD, Christophe GASLONDE et l'ensemble des services techniques interviennent sans relâche pour la maintenance des équipements, la sécurité et l'organisation logistique des manifestations.





Dans les bâtiments : Jonathan KEMPENAR, Pélagie RAULINE et Florence HAIRON veillent à la propreté et à l'hygiène des gymnases et salles spécialisées.

“INTERVIEW : 3 questions à Mickaël Montigny, responsable du service”



Le moment qui vous apporte le plus de satisfaction dans votre travail ?

Sans hésitation : le sourire des enfants lors des événements ! Quand on voit l'aboutissement d'un projet, les familles rassemblées et les enfants repartir avec des étoiles plein les yeux, je me dis simplement : « C'est gagné ».

Un souvenir ou une aventure humaine qui vous a particulièrement marqué ?

La préparation des grands événements comme le Téléthon ou le passage du Tour de France 2016. Ce sont des aventures humaines extraordinaires. Découvrir les coulisses, l'envers du décor télévisuel et l'énergie déployée par tous les acteurs, c'est une chance et une expérience inoubliables

Si vous deviez convaincre un habitant qui ne pratique aucun sport de se lancer, que lui diriez-vous ?

Je lui dirais que le sport n'est pas qu'une question de performance ou de compétition. Le sport est un formidable moteur de santé et surtout de lien social. Il réunit toutes les générations et toutes les catégories sociales. Pousser la porte d'un club ou utiliser nos installations, c'est d'abord rejoindre une communauté et partager un bon moment !



“Quelle est votre vision pour les 7 années de mandat à venir pour le sport ?”

Xavier LEVRARD, adjoint aux sports.

«Tout d'abord, je tiens à remercier Rosine Lesieur pour la confiance dont elle m'a témoigné en me proposant le poste d'adjoint en charge des sports.

Carentan-les-Marais, c'est environ 3 200 adhérents répartis dans une trentaine d'associations sportives. Cette vitalité prouve que notre commune est attractive, jeune et que notre tissu associatif fait un travail formidable. Notre première priorité est de rénover ce qui existe, entretenir nos bâtiments et, lorsque cela devient nécessaire, anticiper le remplacement des infrastructures vieillissantes. Le terrain synthétique, qui a déjà 18 ans, en est un bon exemple : nous devons réfléchir dès maintenant à ce que seront les équipements sportifs de demain. Je souhaite mettre en place un plan pluriannuel d'investissement (PPI) afin de déterminer quelle part globale de l'investissement de la ville sera consacrée aux infrastructures sportives sur les prochaines années.

Pour autant, le sport ne se résume plus uniquement aux clubs traditionnels en intérieur. Nous devons adapter la ville à ces nouvelles pratiques de plein air qui ont l'avantage d'être accessibles à tous et moins coûteuses en infrastructures lourdes. Cette ambition ne peut cependant pas se construire sans le monde associatif. Nous avons la chance d'avoir un tissu de clubs et de bénévoles particulièrement dynamique. Michel Lahougue, mon prédécesseur, a tissé des liens extraordinaires avec eux et il est essentiel de préserver cette relation. La ville accompagne fortement les associations sportives, avec plus de 85 000 € de subventions qui leur sont consacrées. C'est un engagement important, mais qui doit aller de pair avec un dialogue et une responsabilité partagée. Parce qu'au fond, on ne fait rien tout seul. Le sport fonctionne grâce aux collectivités, bien sûr, mais surtout grâce aux clubs, aux éducateurs, aux bénévoles et à tous ceux qui donnent de leur temps. C'est cette énergie collective qu'il faut continuer à encourager.

Je pense également que nous devons mieux exploiter certains espaces de la commune. Le port, notamment, possède un véritable potentiel sportif et de loisirs qui pourrait être davantage valorisé. L'idée serait de développer les activités nautiques autour du kayak et de l'optimist. Nous avons un cadre naturel exceptionnel et il faut permettre aux habitants d'en profiter pleinement. Au-delà des équipements, je considère le sport comme un véritable outil d'éducation et de lien social. Il apprend le respect, la discipline, l'effort, mais aussi le plaisir de faire ensemble. Nous avons déjà la capacité d'accueillir de beaux rendez-vous sportifs. Ces événements montrent que Carentan-les-Marais est une véritable terre d'accueil pour le sport.

L'objectif pour les années à venir est donc de continuer à faire vivre cette dynamique : entretenir ce que nous avons, créer ce qui nous manque et donner au sport toute sa place dans l'avenir de notre territoire.»



Le sport dans notre commune en quelques chiffres :

4 City stades , 6 terrains de foot, 1 piste d'athlétisme, 4 courts de tennis 2 gymnases, 1 dojo, 1 salle spécialisée de Gym, 1 salle de tennis de table, 1 boulodrome, 1 terrain de tir à l'arc , 1 terrain de balltrap...

mais aussi : 3200 adhérents sportifs, 33 clubs sportifs, 4 100 heures d'utilisation en 2025 pour le complexe Jean-Truffaut, avec sa salle parquet, son dojo et sa salle de gymnastique !



À la rencontre du :

Tennis Club de Carentan

Avec l'inauguration récente de sa deuxième salle couverte, le TCC franchit un cap historique. Entre une hausse record de ses adhérents (+56 % en 5 ans), une école de tennis en pleine ébullition et une ouverture inédite vers les écoles du canton, l'association sportive carentanaise confirme sa vitalité. Plongez au cœur d'un club où la convivialité et la passion du jeu se conjuguent à tous les âges.





Des racines solides

Fondé en 1965 à l'origine comme une simple section du Club Sportif Carentanais (CSC), le Tennis Club de Carentan (TCC) prend son autonomie en 1990 pour devenir une structure auto-animée. La pratique prend une première dimension couverte en 1993 avec la construction du premier court, avant le passage marquant de 2025 avec l'inauguration du complexe tennistique doté de 2 courts couverts. Présidé aujourd'hui par Olivier Bacon, accompagné par le vice-président Jean-Marie Cunill Ferrer, qui a succédé à plusieurs figures marquantes de l'association, le club a su faire de la convivialité et du respect de ses partenaires sa véritable marque de fabrique.

Une croissance remarquable

Le Tennis Club de Carentan connaît une vitalité sportive inégalée et les chiffres parlent d'eux-mêmes. En effet, l'effectif global du club est passé de 107 licenciés en 2021 à 168 en 2026, ce qui représente une hausse remarquable de plus de 56 %. Cette dynamique s'illustre particulièrement au niveau de la jeunesse et de la parité : l'école de tennis accueille désormais 90 jeunes, tout en comptant 78 adultes, tandis que la pratique féminine s'affirme également avec un total de 58 licenciées.

Un club ouvert et dynamique

Bien loin des clichés d'un sport réservé à une élite, le TCC s'adresse à tous les âges et tous les niveaux. Encadré par un moniteur au brevet d'État, (Guillaume Fourey), un initiateur CQPET (Dany Meas) et soutenu par 14 bénévoles actifs au bureau, le club rythme l'année avec :

* L'école de tennis et la traditionnelle cérémonie de remise des raquettes aux plus jeunes.
* La compétition : des équipes engagées dans tous les championnats départementaux/régionaux FFT.
* Les événements : des tournois phares (Trophées, Intermarché, Sport 2000, Crédit Mutuel) et une présence active dans la vie locale (Téléthon, loto, tombola).

La 2ème salle couverte : la clé du renouveau

Pendant longtemps, le manque d'infrastructures couvertes constituait un frein majeur : manque de créneaux, obligation de refuser des inscriptions et rencontres de championnat interminables sur un seul terrain. Contrairement au foot par exemple, on ne sait jamais combien de temps va durer un match. C'est très difficile d'organiser des tournois avec un seul terrain couvert. Ce que ce nouvel équipement a changé :

* Une organisation fluide : les matchs de compétition se jouent en parallèle, simplifiant la planification et incitant les compétiteurs à revenir.

* Des entraînements renforcés : le club a pu faire évoluer de nombreux créneaux de 1h à 1h30 d'entraînement.

* Une ouverture exceptionnelle vers les scolaires : alors que le club ne pouvait collaborer qu'avec une seule école auparavant, ce nouvel équipement a permis d'accueillir toutes les écoles de la commune (et même plus), faisant découvrir le tennis à plus de 1 000 enfants au printemps dernier !

Toutes ces réussites et ces nouvelles perspectives s'incarnent au quotidien grâce à l'engagement de ceux qui font vivre le club. Rencontre avec Olivier Bacon, président du Tennis Club de Carentan.



« ENTRETIEN avec Olivier Bacon : »



Au-delà des résultats sportifs, de quoi êtes-vous le plus fier ?

Ma plus grande fierté repose sur trois piliers. D'abord, le recrutement de notre moniteur Guillaume Fourey : il est la clé de voûte de la pédagogie et travailler avec lui est un pur bonheur. Ensuite, le retour à un équilibre financier strict grâce à une gestion vigilante et au soutien de nos partenaires. Et enfin, voir que des jeunes formés au club il y a dix ans intègrent aujourd'hui nos équipes séniors avec succès !


Guillaume Fourey


Dany Meas

Que représente pour vous la concrétisation de cette deuxième salle ?

C'est un moment inoubliable. Savoir que des générations de joueuses et joueurs, enfants comme adultes, profiteront de ce magnifique complexe bien après nous, me rend très fier. L'équipe actuelle aura laissé une empreinte indélébile.



Quels sont vos projets pour les années à venir ?

Cette salle ouvre des perspectives. Nous réfléchissons à mettre en place des stages pendant les vacances scolaires dès que nous aurons le personnel nécessaire. Je souhaite aussi créer des passerelles avec le monde de la santé et les structures locales pour ouvrir encore plus le club sur l'extérieur.

Un dernier mot pour convaincre nos habitants de venir frapper la balle ?

Venez pousser la porte ! Nous avons des installations magnifiques, un club-house chaleureux et une équipe très dynamique. Le tennis est le meilleur sport pour s'épanouir physiquement et intellectuellement à tout âge — des études prouvent même que c'est le sport idéal pour bien vieillir !



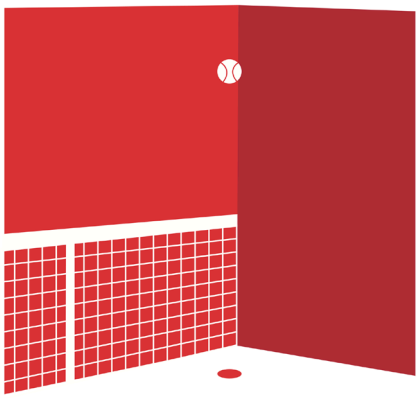

TENNIS CLUB DE CARENTAN

QR CODE FACEBOOK

UN NOUVEAU CANAL POUR LES ASSOCIATIONS DE LA VILLE

citykomi®

Vous êtes une association de Carentan-les-Marais et souhaitez diffuser votre affiche sur ce canal ?

COMMENT ÇA MARCHE ?

1. Préparez votre affiche ou votre flyer présentant votre événement.
2. Envoyez-le par e-mail à : citykomi@carentan.fr
3. Indiquez dans votre e-mail le nom de votre association et la date de l'événement.

QUELS FORMATS ?

Pour permettre la diffusion sur Citykomi, seuls les visuels aux formats JPEG ou .PDF sont acceptés. Le format vertical (portrait) est à respecter.

À SAVOIR :

Aucun texte seul ne pourra être diffusé. Le visuel transmis doit donc contenir toutes les informations utiles concernant l'événement. La Ville ne pourra pas renseigner les habitants sur les modalités pratiques des manifestations organisées par les associations.

QUELS CONTENUS NE SERONT PAS DIFFUSÉS ?

La Ville de Carentan-les-Marais se réserve le droit de ne pas diffuser un visuel dont le contenu serait contraire aux valeurs du service public, à la réglementation en vigueur ou présenterait un caractère inapproprié, offensant ou déplacé.

EN RÉSUMÉ

Votre affiche doit :
- être au format PDF ou JPG ;
- un format vertical ;
- comporter toutes les informations pratiques nécessaires ;
- mentionner un contact clairement lisible pour les renseignements ;
- être envoyée à citykomi@carentan.fr

À vos affiches !

Envie de découvrir les événements proposés par les associations de Carentan-les-Marais ?

La Ville de Carentan-les-Marais dispose déjà de deux canaux d'information sur Citykomi :

« Informations pratiques » : pour être informé en temps réel des travaux, coupures d'eau, perturbations et autres informations utiles du quotidien.

« Culture & Animations » : pour retrouver les événements, animations et rendez-vous organisés par la Ville.

Un troisième canal vient aujourd'hui compléter cette offre : « Vie associative de Carentan-les-Marais »

Ce nouveau canal est dédié aux associations du territoire et vous permettra de découvrir leurs événements, animations, activités et rendez-vous.

Il vous suffit de télécharger gratuitement l'application Citykomi® et de vous abonner à ce canal. Vous pouvez également scanner le QR code ci-dessous pour y accéder directement !

Haie, haie, haie ! Un projet de modification ou de destruction d'une haie ou d'un alignement d'arbre ?

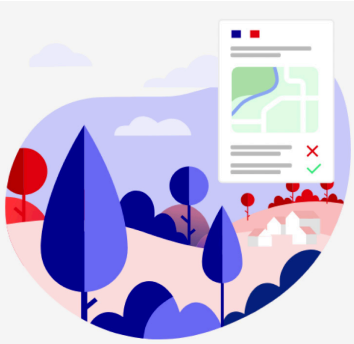

Bonne nouvelle, depuis le 1er octobre 2026, un point d'accès unique centralise pour tous les usagers l'information réglementaire et le dépôt des demandes pour les travaux sur les haies.

https://haie.beta.gouv.fr

Ce guichet unique vous permet :

* D'identifier les réglementations applicables et la compensation attendue

* Déposer votre dossier via un formulaire en ligne qui sera transmis pour instruction aux différentes administrations

Le délai d'instruction est de deux mois.

Tribune de la Majorité

« Nous voici rentrés dans la saison automnale après un été qui nous aura tous marqués par ses fortes et longues périodes de chaleur.

Les décisions que nous prendrons au niveau communal devront systématiquement intégrer les conséquences environnementales futures. Il ne faut pas traiter le respect de l'environnement, la protection de la biodiversité de manière spécifique mais faire en sorte que ces thèmes, soient abordés avec détermination lors de chaque projet, soit-il important ou plus mesuré.

Il en va bien sûr de l'aménagement de notre territoire communal mais aussi du fonctionnement quotidien de certains services à la population.

Avec la rentrée s'ouvrent déjà les premières passes d'armes en vue de l'élection présidentielle de 2027. Nous sommes convaincus, quel que soit le résultat, que notre pays devra produire des efforts conséquents pour lui permettre de conserver une indépendance financière et de ne pas être soumis aux décisions des seuls créanciers, prêteurs de capitaux. Les aides de l'Etat aux collectivités locales devront, à n'en pas douter, être moins nombreuses alors que les attentes légitimes de nos concitoyens sont de plus en plus fortes.

Il nous faudra, de manière encore plus soutenue, de la cohésion, de la cohérence dans nos décisions d'investissement mais aussi de fonctionnement. Soyez assurés que nous travaillons dans ce sens.

Nous sommes également guidés par une même volonté : tout faire, et de notre mieux, pour que les habitants de notre belle commune nouvelle puissent trouver en leur cité, du travail, un logement, des soins, et des moments d'épanouissement, de plaisirs et de rencontres. Les mots d'humanisme, d'altruisme doivent nous accompagner dans la conduite de notre ville que nous aimons tant.»

Tribunes de la Minorité

«Les lavoirs de Carentan-les-Marais font partie intégrante du patrimoine historique de notre commune. Témoins de la vie quotidienne de nos anciens et de leur savoir-faire, ils méritent d'être entretenus, préservés et remis en valeur.

Aujourd'hui, certains sont oubliés, peu entretenus ou laissés à l'abandon. Il serait important de mener un recensement de l'ensemble des lavoirs de notre territoire, d'évaluer leur état, puis d'engager des actions pour les restaurer lorsque cela est nécessaire et possible.

Mieux faire connaître ce patrimoine serait également essentiel : signaler leur emplacement, installer des panneaux explicatifs sur leur histoire, les intégrer à des circuits de découverte et communiquer auprès des habitants comme des visiteurs.

Au-delà de leur intérêt historique, les lavoirs nous invitent aussi à réfléchir à la préservation de l'eau. Les épisodes de canicule que nous avons connus cet été nous rappellent combien cette ressource est précieuse. Certains lavoirs, lorsqu'ils sont encore alimentés en eau, témoignent d'une gestion traditionnelle de cette ressource et peuvent contribuer à la vie des milieux naturels.

Préserver ces lieux, c'est donc bien plus que sauvegarder de vieilles pierres. C'est transmettre notre histoire, entretenir l'identité de nos villages et porter un regard nouveau sur l'eau et sa préservation.

Pourquoi ne pas engager une véritable démarche communale de recensement, d'entretien et de valorisation des lavoirs de Carentan-les-Marais ? Une initiative concrète, respectueuse de notre patrimoine et tournée vers l'avenir, à laquelle les habitants pourraient également être associés.»

Jacques Poisson,
Liste du Rassemblement National

« Mesdames, Messieurs, La nouvelle majorité municipale continue sur la même ligne que la précédente, sur le sujet du patrimoine.

Elle vend le patrimoine bâti des communes rurales qui composent la commune nouvelle de Carentan-les-Marais. La dernière vente effectuée est celle de l'ancienne école des filles des Veys, bien en dessous du prix estimé par les professionnels du milieu. Je pense qu'il y avait mieux à faire quand on connaît la crise du logement que nos administrés subissent actuellement.

Par contre, l'achat du bateau par la ville « La Belle de Carentan », acheté ici bien au-dessus du prix fixé au début de la vente, sous prétexte que c'est le patrimoine de Carentan, pose question. Plus surprenant encore, les potentiels acheteurs ont eu la surprise de voir la vente annulée car la commune a fait jouer son droit de préemption.

Quand je pose la question de savoir où ira l'argent de la vente de l'école des filles des Veys, un adjoint ose me répondre qu'il financera l'achat du bateau... Les majorités se suivent et se ressemblent.

Ce n'est pas ma vision du vivre ensemble dans notre commune de Carentan-les-Marais. Nos communes rurales déléguées doivent continuer de vivre et c'est pourquoi j'attends des actes sur le devenir de la salle des fêtes de Brévands.

Le groupe « Réussir Collectivement »

Depuis le 1er juillet 2022, l'ensemble des délibérations et des procès-verbaux des conseils municipaux sont publiés sur le site internet de la Ville. Flashez le QR Code pour y accéder.

Vous pouvez également les lire sur le totem situé à l'entrée de la Mairie.



Le dossier



Restauration du clocher de l'église Notre-Dame :

L'art de la pierre et le secret des sculptures

C'est un chantier d'exception qui s'élève au-dessus des toits de Carentan-les-Marais. Classée Monument Historique depuis 1862, l'église Notre-Dame fait l'objet de la deuxième tranche de son vaste programme de restauration. Cette fois, les projecteurs sont braqués sur le clocher. Si la maçonnerie garantit la solidité de l'ouvrage, les sculptures en constituent l'âme artistique.

À plus de 45 mètres de hauteur, les équipes spécialisées de Tollis réalisent un véritable travail d'orfèvre, sous la direction d'YLEX Architecture, maître d'œuvre de cette restauration. Sur cet édifice gothique qui a connu plusieurs restaurations, les décors sculptés réservent bien des surprises. On a tendance à penser que les ornements d'un clocher se répètent. Or, à Carentan, la variété est fascinante ! Si certains crochets sont composés de feuillages très classiques, de nombreux autres sont figuratifs et représentent des visages, des créatures ou des motifs zoomorphes uniques.

















Ce dossier propose de faire le point en invitant les lecteurs à découvrir les coulisses du chantier. Derrière les échafaudages se dévoile un métier d'une grande précision, où se rencontrent patrimoine, artisanat d'art et transmission des savoir-faire : la restauration et la création des sculptures en pierre qui ornent le clocher.

Conserver avant tout : tel est le premier engagement des restaurateurs. Leur mission consiste à préserver autant que possible la matière d'origine. Ce n'est que lorsque la pierre est trop altérée pour être sauvée que les sculpteurs prennent le relais et réalisent une nouvelle sculpture, fidèle à l'œuvre initiale. Découvrons ensemble les différentes étapes de ces deux approches complémentaires : la restauration des sculptures conservées et la création des éléments remplacés.



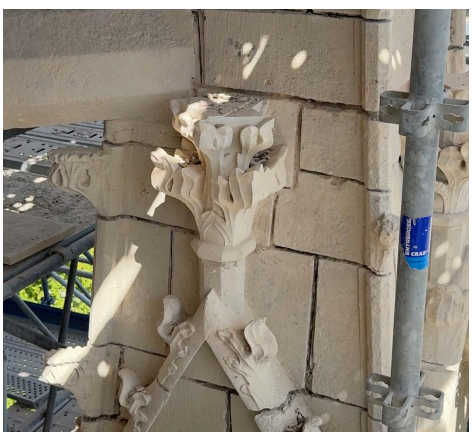

Sculptures rénovées

Cette phase concerne les pierres d'origine conservées sur le clocher, mais détériorées par le temps, la pollution ou la végétation. L'objectif est d'assainir, consolider et réparer la matière sans la remplacer.

1. CONSERVATION

1.1 Traitement biocide

Application d'un traitement biocide pour éliminer les micro-organismes (mousses, lichens, algues, champignons) ancrés dans la porosité de la pierre.

* Matériaux utilisés : solution à base de sels d'ammonium quaternaire, appliquée au pulvérisateur ou au pinceau, puis laissée sous bâche plastique (effet cataplasme) avant brossage doux.L'ammonium quaternaire tue la biomasse en profondeur sans altérer la chimie de la pierre ni laisser de traces.

1.2 Pré-consolidation

Infiltration d'un liquide minéral fortifiant dans les zones de pierre devenues friables ou farineuses.

* Pourquoi cette étape ? Quand la pierre est attaquée par le gel ou la pollution, ses grains de sable se désolidarisent (épiderme pulvérulent). Nettoyer une pierre dans cet état l'arracherait complètement. La pré-consolidation re-crée des ponts minéraux internes pour redonner une cohésion mécanique au calcaire avant tout lavage.

1.3 Nettoyage (Compresses et Micro-abrasion)

Élimination des croûtes noires et de la suie accumulées par la pollution sans endommager le calcaire d'origine.

* Matériaux utilisés : compresses de pâte d'argile/papier (cellulose Arbocell) imbibées d'eau déminéralisée, puis poudre de corindon ultra-fine projetée à basse pression.

* Pourquoi pas de jet haute pression ? L'eau à forte pression s'infiltre trop profondément, dissout les liants naturels du calcaire et arrache les détails sculptés. Les compresses absorbent la saleté par buvardage, et la micro-abrasion (moins de 1 bar de pression) polit doucement la surface sans agresser le grain.





2. TRAITEMENT DES STRUCTURES

2.1 Injections dans les fissures

Comblement des fentes, microfissures et décollements internes provoqués par les cycles de gel/dégel.

* Matériaux utilisés : coulis fluide de chaux naturelle (sans ciment) injecté à la seringue médicale.

* Pourquoi pas de ciment ? Le ciment est trop dur, trop étanche et contient des sels (sulfates) qui détruisent la pierre ancienne. Le coulis de chaux a exactement la même élasticité et la même perméabilité que le calcaire d'origine : il laisse la pierre « respirer » et absorbe les mouvements thermiques sans casser.

2.2 Goujonnage (Ancrage mécanique)

Fixation des éléments cassés ou menacés de détachement (comme une tête de chimère ou un bec de gargouille). On perce la pierre de part et d'autre pour y insérer une tige interne invisible (goujon).

* Matériaux utilisés : inox, fibre de verre ou laiton.

* Pourquoi pas de fer traditionnel ? Le fer ordinaire rouille au contact de l'humidité retenue dans la pierre. En rouillant, il gonfle (jusqu'à plusieurs fois son volume) et exerce une pression immense qui finit par faire éclater la pierre de l'intérieur. On utilise donc exclusivement des matériaux inoxydables (inox) ou imputrescibles (fibre de verre, laiton) pour garantir la pérennité de la fixation sans risquer de refendre la pierre.

2.3 Collages (Fixation chimique)

Maintien et scellement des fragments brisés ou des tiges de goujonnage dans la pierre.
* Matériaux utilisés : résine époxy ou résine acrylique bi-composante.

* Pourquoi la résine ? La résine permet de coller bord à bord deux morceaux de pierre sans créer de surépaisseur visible, tout en étant totalement étanche pour empêcher l'eau de s'infiltrer jusqu'au goujon.

3. RESTAURATION ET FINITION

3.1 Raccords de mortier et solins

* Ragréage : reconstitution des manques superficiels avec un mortier de chaux teinté avec des sables locaux et des pigments minéraux.

* Solin : création d'un joint épais en pente sur les parties horizontales.

* Pourquoi des solins ? L'eau stagnante est l'ennemi numéro un de la pierre en hiver. Les solins en pente font glisser l'eau de pluie vers l'extérieur pour éviter qu'elle ne s'infiltre dans les maçonneries.

3.2. Patine d'harmonisation

Application d'un jus teinté très fluide (eau-forte) sur les zones restaurées.

* Matériaux utilisés : eau de chaux très diluée, pigments naturels (ocres, terres d'ombre).

* Pourquoi cette étape ? Le mortier de réparation frais apparaît souvent plus clair ou plus gris que la pierre ancienne qui a plusieurs siècles de vécu. La patine atténue ce contraste visuel pour rendre les réparations invisibles depuis le sol.

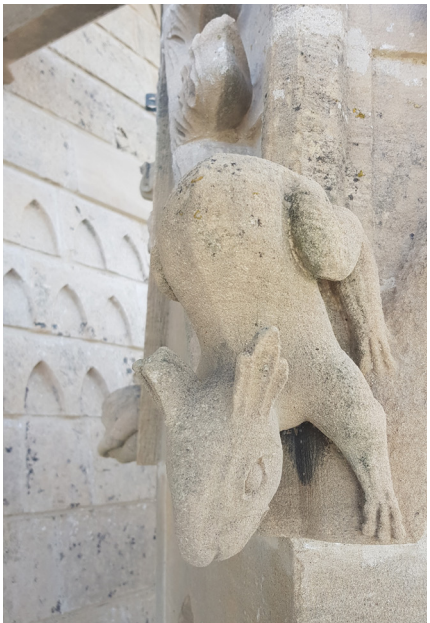



Sculptures sur pierres neuves

Consiste à remplacer intégralement les pièces trop détériorées par des pièces taillées à neuf.

1. ÉTUDE ET ÉPANNELAGE

1.1 Calepin de pierre

Établissement du relevé précis et numérotation de chaque bloc à remplacer sur un plan d'ensemble.

* Matériaux / Outils : relevés laser, mètres, fiches techniques et plans de calepinage annotés.

* Pourquoi cette étape ? Le calepin de pierre est la « carte d'identité » de l'ouvrage. Il attribue un numéro unique à chaque pierre neuve et définit ses dimensions exactes en hauteur, largeur et profondeur. Cela garantit une traçabilité parfaite et évite toute erreur de commande ou d'emplacement lors de la pose.

2.2 Panneaux d'épannelage

Fabrication des gabarits physiques à taille réelle pour guider la découpe des blocs bruts.

* Matériaux utilisés : feuilles de zinc, contreplaqué fin ou Rhodoïd (rhodoïd acrylique incassable et transparent).

* Pourquoi cette étape ? Avant de pouvoir sculpter les détails artistiques (un visage, un feuillage), il faut dégrossir la pierre sous forme d'une masse géométrique simplifiée (l'épannelage). Les panneaux d'épannelage sont découpés au millimètre près selon le profil exact de la pierre ancienne pour servir de patron au tailleur lors de la découpe initiale du bloc.

2.3 Fourniture de la pierre (Pierre de Caen)

Achat, sélection et livraison des blocs de pierre brute extraits en carrière.

* Matériaux utilisés : calcaire de la vallée de l'Orne / bassin de Caen (Pierre de Caen). C'est la pierre calcaire historique utilisée pour la construction de l'église Notre-Dame de Carentan.

2. MODÉLISATION ET TAILLE DIRECTE

2.1 Modèles en terre ou plâtre

Création d'une maquette d'essai à taille réelle en argile (terre chamottée) ou en plâtre.

* Pourquoi une maquette préalable ? La taille directe sur pierre ne permet aucun retour en arrière : un coup de ciseau en trop et le bloc est perdu. Le modèle en terre permet au sculpteur de tester les volumes, le jeu des ombres et de faire valider le projet par l'Architecte des Bâtiments de France avant de toucher au calcaire.

2.2 Taille directe et mise au point

Sculpture manuelle du bloc de calcaire neuf.

* Matériaux & outils : ciseaux, gouges, ripes, massettes et compas tridimensionnel (à pointes).

* Pourquoi le compas tridimensionnel ? Cet outil d'astronomie/sculpture permet de reporter précisément des dizaines de points de repère de la maquette en terre vers le bloc de pierre, garantissant une copie parfaite au millimètre près.

2.6 Pose des greffes sculptées

Encastrement de la nouvelle pièce en pierre dans la maçonnerie ancienne.

* Matériaux utilisés : mortier de pose à la chaux naturelle, goujons de centrage en inox.

3.INTÉGRATION

3.1 Vieillissement, épaufrure à la griffe

Atténuation de l'aspect trop parfait, lisse et géométrique de la sculpture neuve pour imiter l'usure naturelle du temps.

* L'épaufrure à la griffe consiste à frapper très légèrement les arêtes trop vives et trop coupantes de la pierre neuve avec cet outil à dents pour faire sauter de minuscules éclats de matière. Cela crée de légères micro-égrenures sur les bords et casse l'effet « sorti d'usine » sans abîmer la sculpture, imitant parfaitement l'érosion séculaire causée par le vent et la pluie.

3.2 Patine d'harmonisation

Application d'un jus teinté d'équilibrage visuel sur la pierre fraîchement taillée.

* Matériaux utilisés : Eau-forte (eau de chaux très diluée, pigments minéraux naturels comme les ocres et terres d'ombre).

* Pourquoi la patine ? La Pierre de Caen fraîchement sortie de carrière est d'un blanc très éclatant. La patine apporte une nuance chaude et translucide qui permet d'atténuer cette blancheur brute, évitant ainsi le fameux effet « dents blanches » au milieu d'une façade ancienne du XVe siècle.

3.2 Protection (hydrofuge de surface)

Application du traitement final de scellement et de protection contre les intempéries sur l'ensemble des pierres (anciennes et neuves).

* Matériaux utilisés : produit hydrofuge microporeux (à base de siloxanes ou d'alkylsiliconates).

* Pourquoi pour les deux ?

* Sur la pierre neuve : elle est encore très poreuse et « avide » d'eau ; l'hydrofuge évite qu'elle ne se gorge d'humidité au premier hiver et qu'elle ne gèle.

* Sur la pierre ancienne restaurée : cela scelle les joints et les mortiers de réparation pour empêcher le retour précoce de la mousse et les infiltrations d'eau. Le produit crée un « effet perlant » (l'eau glisse sous forme de gouttes) tout en laissant la pierre respirer.















“INTERVIEW de Marta CHRISTINI sculptrice.”

Pour commencer, pouvez-vous vous présenter et nous parler de l'équipe de sculpteurs présente sur le chantier ?

Sur le chantier de Notre-Dame de Carentan-les-Marais l'équipe de sculpteurs comptait trois filles, Aurélie, Léna et moi, Marta. Nous avons toutes les trois des parcours très variés, nourris par plusieurs expériences, aussi bien dans nos études et nos formations que dans les domaines du BTP et des Monuments historiques.

J'imagine que ce qui nous unit et nous lie, c'est la passion pour l'art, le volume, le geste et l'effort, mais aussi la discipline que nous demande la pierre.

À quel moment intervenez-vous dans le processus de restauration d'un édifice comme Notre-Dame de Carentan-les-Marais ?

Notre travail consiste à intervenir après les études et les recherches de nos collègues, qui vont constituer un dossier minutieux sur le bâtiment et sur « l'état sanitaire » de ces pierres. Chaque chantier demande un temps différent, pour de nombreuses raisons.

Les sculpteurs arrivent lorsque la nouvelle pierre destinée aux ouvrages qui vont être remplacés se trouve sur le chantier, ou bien lorsqu'elle a déjà été posée au bon emplacement par les tailleurs de pierre.

Comment choisissez-vous de travailler une sculpture en atelier ou directement sur le bâtiment ?

Nous pouvons travailler et terminer une sculpture à l'atelier. Dans ce cas, cette dernière pourra être livrée sur le chantier dans un deuxième temps. Mais nous pouvons aussi sculpter les éléments directement posés sur le bâtiment, comme c'est le cas sur le chantier de Carentan-les-Marais.

Le choix est lié à des raisons pratiques avant tout. Pour une sculpture très fragile et difficile à manipuler après les finitions, il sera plus raisonnable de la travailler directement sur l'échafaudage. À l'inverse, pour de grandes sculptures dont l'emplacement prévu sur le bâtiment est particulièrement difficile d'accès, il peut être préférable de prévoir de les sculpter à l'atelier.

Cette décision est prise conjointement avec l'entreprise de maçonnerie, l'architecte et les différentes équipes.

Quels outils utilisez-vous au quotidien pour travailler la pierre ?

Le choix des outils est guidé par la nature et la dureté de la pierre, le sujet de la sculpture et ses dimensions.

Nous utilisons notamment des outils pneumatiques, un marteau à air comprimé, ainsi que des burins et des ciseaux adaptés. C'est parfait pour dégrossir un volume et, si on le souhaite, nous pouvons choisir des marteaux plus ou moins « fins » pour aller presque jusqu'à la finition d'une pièce.

Avec la pierre calcaire, si elle n'est pas trop ferme, nous utilisons souvent des gouges à bois, des massettes, puis des râpes à bois, des griffes, des gratte-fonds...

Avec de l'aide, nous forgeons aussi des outils complètement personnalisés.

Qu'avez-vous particulièrement apprécié dans le travail de la pierre sur ce chantier ?

Personnellement, sur le chantier de Notre-Dame de Carentan-les-Marais, j'ai beaucoup aimé travailler la Pierre de Caen, qui est dense et se tient bien, sans être trop dure.

Elle est facile à travailler avec les gouges et la massette, et on peut pousser les finitions très loin. Elle est claire et un peu dorée, avec un grain très fin... Un vrai régal !

Les crochets, en tête de chien ou d'homme, étaient très drôles à faire.

Le chantier vous a-t-il laissé quelques souvenirs particuliers ?

Il y a toujours plein d'anecdotes sur un chantier.

Nous nous sommes très bien entendues avec l'équipe de tailleurs de pierre. Nous avons goûté ensemble les pains au chocolat de toutes les boulangeries du coin !

Nous avons apprécié la base-vie dans les locaux de la paroisse, et un peu moins le vent de la première semaine, qui nous a frappées sans pitié.

Pour terminer, quel message aimeriez-vous adresser aux habitants de Carentan-les-Marais qui pourront bientôt découvrir votre travail ?

À tous ceux qui aiment cette église et qui habitent la ville, je dirais : « Cette église est vraiment intéressante et la sculpture très amusante et curieuse. Prenez des jumelles et regardez de plus près les sculptures !



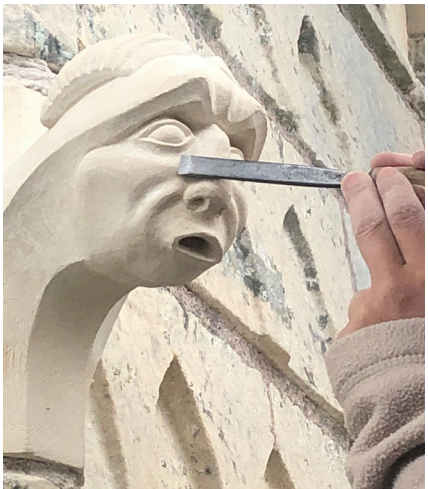






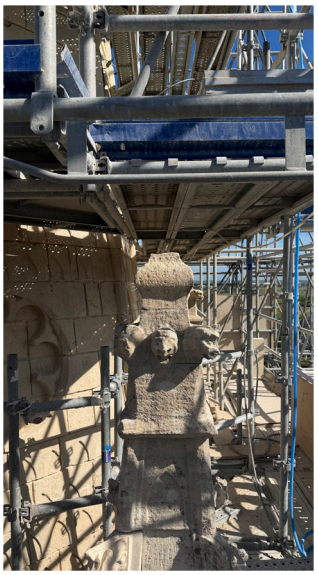






Église Notre-Dame



La restauration du clocher de l'église Notre-Dame de Carentan approche de son terme !

Ce chantier bénéficie du soutien de la DRAC, du Conseil départemental, de la Fondation du patrimoine et de l'association pour la Sauvegarde et la Restauration de l'Église Notre-Dame.

Une convention de collecte de dons a été signée entre la ville de Carentan-les-Marais, porteur du projet, l'association pour la Sauvegarde et la Restauration de l'Église Notre-Dame et la Fondation du Patrimoine.

L'association, présidée par Yvan Marie, se mobilise pour cette collecte. Chacun peut participer à la préservation de ce patrimoine en scannant le QR code ci-contre.

Merci à toutes celles et ceux qui contribuent, par leur soutien et leur générosité, à la préservation de ce patrimoine exceptionnel.

FONDATION DU PATRIMOINE

Église Saint-Hilaire





La première phase des travaux de l'église Saint-Hilaire de Brucheville, consacrée à la restauration de la toiture de la nef, est désormais achevée. Ce chantier, qui aura mobilisé les artisans pendant plus de huit mois, représente un investissement de 112 000 €.

Cette étape importante contribue à la préservation de cet édifice roman du XIIe siècle, témoin précieux de l'histoire et du patrimoine de notre village.

L'opération a été rendue possible grâce au soutien de la commune, du Département et de l'État, ainsi qu'à l'engagement de l'ASE Brucheville, présidée par Hervé Auger, qui assure la collecte des dons en faveur du projet. Chacun peut contribuer à la poursuite de cette restauration **en scannant le QR code pour effectuer un don.**

Préserver l'église Saint-Hilaire, c'est faire vivre notre histoire, protéger un patrimoine remarquable et le transmettre aux générations futures.

Programme culturel annuel de la convention tripartite :

La convention tripartite entre la ville de Carentan-les-Marais, l'Association pour la Sauvegarde et la Restauration de l'Eglise Notre Dame de Carentan-les-Marais et la Paroisse Saint Léon des Marais définit le partenariat pour l'organisation et la mise en œuvre d'un programme culturel annuel au sein de l'église Notre Dame (concerts, expositions, conférences, visites patrimoniales).

La convention a pour objet de fixer les conditions d'utilisation culturelle de l'église.

Vendredi 19 février 2027
Conférence de Patrick FISSOT «Le moyen-âge et l'église»
Lieu Théâtre Halle à 20h

24 et 25 avril 2027
Pièce de théâtre Colocation Dorée de « Carentan K'acteurs » Théâtre Halle
Samedi 24 à 20h30
Dimanche 25 à 15h
Entrée : 6€. Vente des billets sur place uniquement le jour de la représentation. Ouverture des portes 1h avant le spectacle.

LIBÉRONS LES TROTTOIRS



AMENDE = 135 euros

Merci de respecter la libre circulation des piétons

CARENTAN LES MARAIS PORTE DU COTENTIN

Retour en images









D-DAY 82

Un premier D-Day pour Rosine Lesieur, maire de Carentan-les-Marais. Pour cette 82e édition des commémorations du Débarquement et de la libération, elle a découvert, aux côtés de tous ceux qui, chaque année, font vivre la mémoire du D-Day, toute la force et la solennité de ce rendez-vous qui fait battre le cœur de notre ville.



CÉRÉMONIES

Carentan

mercredi 3 juin

Du Carré de Choux au Monument Signal, puis jusqu'à l'esplanade du port, élus, autorités militaires, porte-drapeaux, vétérans et habitants se sont rassemblés pour rendre hommage à celles et ceux qui ont contribué à la Libération..











Angoville-au-Plain

samedi 6 juin

La cérémonie d'Angoville-au-Plain a rendu hommage aux infirmiers Kenneth Moore et Bob Wright, dont le courage et l'humanité au cœur des combats restent profondément ancrés dans notre mémoire.











Brévands

dimanche 7 juin

Chaque année à Brévands une cérémonie rend hommage aux parachutistes du 506e PIR de la 101e Airborn, plus connu sous le nom de Filthy Thirteen.











Saint-Côme-du-Mont

dimanche 7 juin

Dimanche 7 juin, Saint-Côme-du-Mont a rendu hommage aux libérateurs du village, parmi lesquels les parachutistes de la 101e Airborn, qui livrèrent de violents combats les 8 et 9 juin 1944.

Un moment particulièrement émouvant a marqué la cérémonie : Chris Beyrle, petit-fils de Joseph Beyrle, était présent pour la première fois, accompagné d'une dizaine de membres de sa famille. La commune avait donné, l'an dernier, le nom de son grand-père à sa rue principale.









ARRIVÉE DES VÉTÉRANS, DES SOLDATS AMÉRICAINS, 8e RPIMA, RECONSTITUTION D'UN EXODE ET DE LA CARENTAN LIBERTY MARCH

samedi 6 juin



















INSTALLATION

de 14201 drapeaux pour la paix

Une marée rouge pour ne jamais oublier

À l'occasion du 82ème anniversaire du Débarquement et de la Libération, les 28 et 29 mai derniers, le Monument Cole et les espaces verts qui l'entourent se sont transformés en un impressionnant paysage de mémoire. Une marée de 14 201 drapeaux rouges a recouvert Purple Heart Lane, offrant aux visiteurs une installation aussi saisissante qu'émouvante.



Cette œuvre mémorielle de Jean-Paul De Vries rend hommage aux combattants de la 101ème Airborne Division, et plus largement à tous ceux qui ont donné leur vie pour la liberté. Le rouge des drapeaux évoque le sang versé lors des combats de juin 1944, mais porte également un message universel de paix, d'espérance et de transmission.

Le choix de 14 201 drapeaux fait directement écho aux effectifs de la célèbre division aéroportée américaine au soir du 5 juin 1944. En seulement 34 jours de combats en Normandie, 856 de ces soldats ne reverront jamais leur pays. À Carentan, plus de 400 militaires tomberont pour libérer la ville.

Cette installation n'aurait pu voir le jour sans la mobilisation de nombreux bénévoles, des associations mémorielles, des élus et des enfants des écoles de Carentan-les-Marais, venus planter un à un ces milliers de drapeaux. Merci à eux !

À travers cette vague rouge, Carentan-les-Marais a réaffirmé son engagement à faire vivre le souvenir des combats qui ont marqué son histoire, tout en transmettant aux plus jeunes les valeurs de liberté, de paix et de fraternité qui en sont l'héritage.













FÊTE *de la musique*

Le samedi 20 juin, les Jardins du Presbytère ont vibré aux sons de la Fête de la musique des enfants. Sous un magnifique soleil, de nombreuses familles ont répondu présentes pour partager un après-midi festif et convivial.

L'Harmonie municipale a ouvert les festivités avant de laisser place à l'énergie communicative de La Banda Jojo et au très apprécié Bal de Mandarine, qui a entraîné petits et grands sur la piste de danse. Les animations proposées ont également rencontré un beau succès comme le stand maquillage de la Maison des Jeunes !





FÊTE *de l'eau*

Le samedi 25 juillet, le port de plaisance a vibré au rythme de la fête de l'eau. Sous un ciel radieux, vous êtes venus très nombreux profiter de cette journée festive, faisant de ce rendez-vous estival un beau moment de partage et de rencontres.

Tout au long de la journée, petits et grands ont pu profiter des animations et savourer l'ambiance chaleureuse qui régnait sur le port. La musique a pris le relais avec trois concerts qui ont rythmé la fin de journée. Nos marins, puis Franck, ont ouvert la voie à un dernier rendez-vous exceptionnel : le tribute d'ABBA.

Entre soleil généreux, forte affluence, plaisirs gourmands et rendez-vous musicaux, cette édition 2026 a tenu toutes ses promesses.



















DEUX TRIBUTES CET ÉTÉ

queen et abba







SUMMER BREAK

Cet été, la musique a rythmé nos soirées avec deux soirées Tributes et le Summer Break. Trois rendez-vous qui ont rencontré un beau succès, réunissant jeunes, familles et habitants autour des concerts et des animations, dans une ambiance festive et conviviale.

Trois rendez-vous, trois univers, mais une même envie : se retrouver, partager et profiter pleinement de l'été en musique !









Les Égaluantes

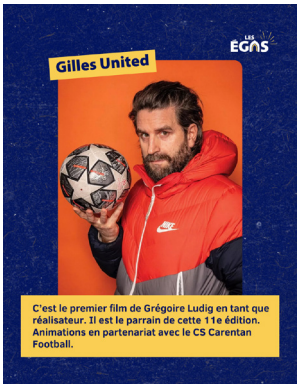









Les Egaluantes 2026 :
Carentan passe en mode cinéma !

4 jours de projections, rencontres et animations avec Grégoire Ludig comme parrain.

Il y a des rendez-vous immanquables qui créent des liens entre les festivaliers et des émotions partagées entre les habitants. Depuis 2016, les Egaluantes en font partie. Chaque année, le festival transforme des lieux du quotidien en espaces de convivialité, de découverte et de partage de la culture. Cette édition 2026 n'échappe pas à la règle : elle promet d'être généreuse et surprenante.

Une programmation riche en temps forts

Pendant le week-end, treize films sont à découvrir en avant-première, entre comédies, documentaires et courts-métrages. Parmi les temps forts de cette programmation : Gilles United, Petite ville devient cité, Changer l'eau des fleurs, L'aile ou la cuisse et Têtes plongeantes.

Un nouveau lieu de projection

Vous connaissez le gymnase du Haut Dick pour les loisirs et activités sportives qui y sont proposés tout au long de l'année. On vous invite à le découvrir autrement ! Pour sa 11ème édition, le festival pousse les murs et transforme le gymnase de Carentan en salle de cinéma de 350 places. Une salle toute neuve pour accueillir plus de festivaliers lors des projections des principales avant-premières.

Le cinéma, une affaire de transmission

Les Égaluantes, ce sont aussi des séances dédiées aux scolaires, pour éveiller le regard des élèves, nourrir leur curiosité et leur donner envie de revenir au cinéma avec leurs proches, toute l'année. Les familles sont au coeur de l'événement. À la médiathèque, des ateliers invitent petits et grands à explorer les coulisses du cinéma et à créer à partir de leur propre imaginaire.

Un territoire qui a toujours fait son cinéma

Le Cotentin, connu pour ses paysages et ses attraits touristiques, est aussi une terre de cinéma. C'est ce que raconte le livre Un siècle de cinéma dans le Cotentin, édité aux éditions Nationale 13 en collaboration avec Les Egaluantes. Une invitation à vous plonger dans 150 films tournés dans la Manche, de 1899 à nos jours. Des paysages devenus décors, des visages familiers devenus figurants : un voyage dans le temps qui donne envie de regarder notre région d'un nouvel oeil.



Les Egaluantes vous donnent rendez-vous du 26 au 29 novembre à Carentan. Alors, on vous retrouve dans les salles ?

SÉANCES POUR LES SCOLAIRES

À l'occasion du festival Les Égaluantes, la mairie de Carentan-les-Marais renouvelle son engagement en faveur de l'accès à la culture pour les plus jeunes. Cette année encore, chaque élève des écoles maternelles et élémentaires de la commune bénéficie d'une place de cinéma offerte par la mairie. Les enseignants choisissent ensuite le moment de cette sortie culturelle : pendant le festival Les Égaluantes, pour profiter de sa programmation, ou plus tard dans l'année. Une initiative qui permet à tous les enfants de découvrir le plaisir du grand écran et de partager une expérience cinématographique collective.

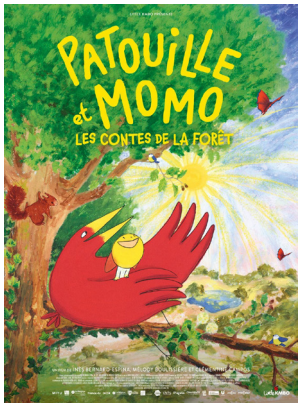

CYCLE 1 — MATERNELLES

Synopsis

Patouille et Momo explorent les trésors de la forêt au fil des saisons. Une aventure joyeuse et poétique pour découvrir la magie du vivant.

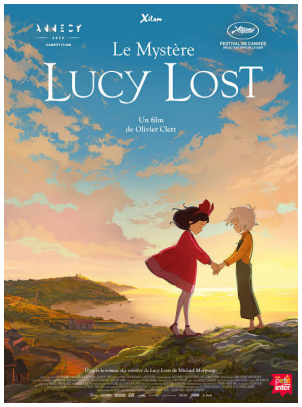

CYCLE 2 — CP / CE1 / CE2

Synopsis

Rejetée pour ses dons extraordinaires, Lucy se lie à Milly, une mystérieuse petite fille qu'elle seule peut voir. Ensemble, elles partent percer le secret de ses pouvoirs.



CYCLE 3 — CM1 / CM2

Synopsis

À 11 ans, Christophe grandit dans une ferme en difficulté et lutte contre sa scoliose. La musique et sa rencontre avec Clara ouvrent de nouveaux horizons.



LES P'TIOTS ÉGALUÉS À LA MÉDIATHÈQUE

Sur réservation sur le site internet des Égaluantes

Samedi et dimanche de 15h à 18h

* Diffusion d'un court-métrage
* Atelier manuel
* Goûter convivial
* Lecture d'histoires

Animations à découvrir en famille, en accès libre :

Samedi de 10h à 18h
Atelier AutoRecycLAB.

Venez découvrir AutoRecycLAB, une animation ludique et participative pour comprendre le recyclage tout en mettant la main à la pâte ! Grâce à des machines fonctionnant à l'énergie humaine, petits et grands pourront découvrir les différentes étapes de transformation du plastique.

Dimanche de 14h à 17h
Atelier doublage
Destiné aux enfants à partir de 7 ans

Les lieux du festival : nouveauté cette année, le gymnase du Haut Dick devient une salle de projection.





SCANNEZ CE QR CODE POUR ACHETER VOTRE PASS EN LIGNE OU POUR TOUTE INFORMATION PRATIQUE

Saison Théâtrale 2027



Pour cette saison 2027, la Commission Culture, présidée par Marie-Laure TOUCHAIS, adjointe à la Culture, vous invite à découvrir une nouvelle programmation au Théâtre Halle. Une nouvelle équipe, donc, mais une ambition intacte : faire du spectacle vivant un rendez-vous accessible à toutes et à tous, un espace de découverte, d'émotion, de rire et de partage.

Théâtre, humour, musique, spectacles pour petits et grands... La saison 2027 a été imaginée avec l'envie de proposer des univers variés et de faire vivre, tout au long de l'année, la scène du Théâtre Halle. Nous vous souhaitons de belles découvertes !

JANVIER - CONCERT



LES AMIS DE BRASSENS
Avec Bruno Garnier
Dimanche 24 janvier - 16h00
Durée : 1h30
Tout public

Le trio revisite des musiques de Brassens en proposant des orchestrations originales permettant ainsi aux jeunes de découvrir les chansons de Brassens, et à tous de reprendre en chœur des refrains inoubliables. Le groupe vous convie à un spectacle dynamique, convivial et haut en couleur. Pour l'occasion, Les Amis de Brassens ont concocté un programme unique, en intégrant également au répertoire des chansons de la jeunesse de Brassens.

SEPTEMBRE - COMÉDIE



SIGNÉ GUITRY
Compagnie des Hauts de Scène
Vendredi 24 septembre - 20H45
Durée : 1h15
Tout public

Bons mots, quiproquos, disputes et rebondissements nous plongent en 1955 en plein cœur du vieux Paris. Des couples se font, se défont, se réconcilient, se croisent, se séduisent, se vengent, se défient et s'aiment.

Redécouvrez la plume élégante et l'humour fameux de Sacha Guitry à travers 5 comédies en 1 acte. Un moment succulent à dévorer comme un bonbon et en savourant l'ambiance festive et rock'n roll des années 50 !

OCTOBRE - JEUNESSE



PINKERTON PANIQUE EN AFRIQUE
Guillaume Hautbois
Jeudi 21 Octobre - 15h
Durée : 50 min
De 3 à 8 ans

Un agent de l'organisation ultra-secrète Pinkerton est envoyé en Afrique pour affronter un animal atypique. Les spectateurs intègrent l'agence et participent à cette aventure drôle, dansante et pleine de surprises.

FÉVRIER - JEUNESSE



SHERLOCK HOLMES
Compagnie Anasie
Jeudi 25 février - 15h
Durée : 50 min
De 5 à 11 ans

Venez découvrir en famille une des plus folles aventures de Sherlock Holmes ! Aujourd'hui, le célèbre détective et sa fidèle complice, Jane Watson ont décidé de vous raconter leur enquête la plus amusante. Accompagnés d'un musicien , ils nous entraînent dans les recoins les plus cachés de Londres et tentent d'élucider cette étrange énigme : quel dangereux criminel se cache derrière la mystérieuse Association des Hommes roux ?

AVRIL - JEUNESSE



HISSEZ HAUT 3 !
Compagnie Les Voilà
Jeudi 22 avril - 15h
Durée : 1h
À partir de 3 ans

La vengeance du capitaine Crock'O'Dyles

Sardine et le Capitaine reprennent la mer à la recherche du légendaire trésor de l'Île de la Tortue. Mais les indices les conduisent dans une taverne malfamée : La Baleine Imbibée. Là, un piège les attend... tendu par le véritable Capitaine Crock'O'Dyles, pirate légendaire avide de vengeance.

NOVEMBRE - MENTALISTE



MENTAL EXPERT
Giorgio
Vendredi 5 novembre - 20h45
Durée : 1h15
Tout public

Les Mentalistes font peur... Lui, il fait rire ! Un spectacle d'humour et de mentalisme pour le même prix ça vous branche ? Alors, welcome to The Mental Expert Show, le spectacle de tous les records :
- Record de représentations (+ de 1000)
- Record de longévité (5ème saison)
- Record de vannes (3471 par spectacle)

Vous le saurez à la fin du spectacle. Mais attention, vous risquez d'être choqués...

DÉCEMBRE - MAGICIEN



SENSATIONS
David Marks
Mardi 21 décembre - 15h
Durée : 1h
Tout public

David Marks est un magicien de la nouvelle génération qui s'est fait un nom dans l'univers de la magie grâce à son talent exceptionnel et à sa créativité. Champion de France de magie, il incarne une approche moderne et innovante de cet art traditionnel. Il est connu pour ses performances alliant des techniques de magie classiques et des éléments de la magie contemporaine, souvent avec une touche de technologie.



CONTACTS

Mairie de Carentan-les-Marais
mairie.contact@carentan.fr
02.33.42.74.00

Service Culturel
Sarah PASQUIER
s.pasquier@carentan.fr

BILLETTERIE
L'achat des billets peut se faire :

- en ligne
- à la médiathèque,
aux heures d'ouverture
- en mairie, *aux heures d'ouverture*
- sur place, *le jour de l'événement, une heure avant le spectacle, dans la limite des places disponibles.*

TARIFS
Le tarif varie selon les spectacles.

L'abonnement adulte est toujours d'actualité. Dès l'achat simultané de 4 spectacles, bénéficiez immédiatement d'un tarif réduit de -15 %. Ensuite, sur simple présentation de votre carte d'abonnement, ce tarif préférentiel vous accompagnera sur tous les autres spectacles achetés au cours de l'année.

QR CODE
Billetterie en ligne

2026

NOVEMBRE

VENDREDI 27 au DIMANCHE 29
LES ÉGALUANTES
Festival de Cinéma

DÉCEMBRE

VENDREDI 4 SAMEDI 5
TÉLÉTHON

DU 4 AU 6
MARCHÉ DE NOËL
Magic Mirror

DIMANCHE 13
CORRIDA DE NOËL
Centre ville

DU 18 DÉCEMBRE AU 1er JANVIER 2027
ARTISTES EN COTENTIN
Gymnase du Haut Dick
Tous les jours de 14h à 18h.

AGENDA 2026 SENIORS

Mardi 17 novembre 2026
Spectacle « Armelle sosie de stars » et pause gourmande
Théâtre et salle des fêtes
Inscriptions au spectacle le lundi 2 novembre 2026, de 9h30 à 12h, salle du conseil de la mairie.

Samedi 19 décembre 2026
Repas de Noël
Salle des fêtes

2027

JANVIER

MARDI 19
LA VIE RÊVÉE
VILLES EN SCÈNE
Théâtre Halle - 20h45

DIMANCHE 24
LES AMIS DE BRASSENS
CONCERT
Théâtre Halle - 16h

JEUDI 28
THÉ DANSANT

FÉVRIER

LES 12/13 ET 14
À TIRE D'AILE
FESTIVAL
La Maison du Parc

SAMEDI 20
SOIRÉE BAVAROISE
HARMONIE MUNICIPALE
Salle du Haut Dick

JEUDI 25
SHERLOCK HOLMES
SPECTACLE JEUNESSE
Théâtre Halle - 15h

MARS

SAMEDI 13
CARNAVAL
DÉAMBULATION EN VILLE
Square Hervé Mangon - 16h

JEUDI 25
THÉ DANSANT

AVRIL

DU 12 AU 17
FESTIVAL DES MARAIS
THÉÂTRE AMATEUR
Théâtre Halle - 20h30

DIMANCHE 18
PRÉSIDENTIELLES

JEUDI 22
HISSEZ HAUT 3 !
SPECTACLE JEUNESSE
Théâtre Halle -15h

DIMANCHE 25
JOURNÉE DU SOUVENIR DES DÉPORTÉS

JEUDI 29
THÉ DANSANT

MAI

DIMANCHE 2
PRÉSIDENTIELLES

SAMEDI 8
VICTOIRE 1945

MARDI 18
SAX ET GOSPEL
VILLES EN SCÈNE
Théâtre Halle - 20h30

SAMEDI 22
CONCERT DE PRINTEMPS
HARMONIE MUNICIPALE
Théâtre Halle - 20h30

JEUDI 27
THÉ DANSANT

SAMEDI 29
PIERRES EN LUMIÈRES

JUIN

DU 2 AU 7
D-DAY 83
TRIBUTE U2
Le samedi 5 juin

SAMEDI 12
CÉRÉMONIE DE LA LIBÉRATION DE CARENTAN

JUILLET

SAMEDI 3
FÊTE DE L'EAU
DISCO FIESTA
à 21h après la journée festive

MARDI 13
FEU D'ARTIFICE

SEPTEMBRE

SAMEDI 4
FORUM DES ASSOCIATIONS
GYMNASE DU HAUT-DYCK
de 9h à 13h.

SAMEDI 11
FESTI'RUN

LE 18 ET 19
JOURNÉES DU PATRIMOINE

VENDREDI 24
SIGNÉ GUITRY
SPECTACLE
Théâtre Halle -20h45

OCTOBRE

SAMEDI 16
OCTOBRE ROSE & TRAIL MOVEMBER

JEUDI 21
PINKERTON PANIQUE EN AFRIQUE
SPECTACLE JEUNESSE
Théâtre Halle -15h

JEUDI 28
THÉ DANSANT

SAMEDI 30
HALLOWEEN

NOVEMBRE

VENDREDI 5
MENTAL EXPERT
SPECTACLE
Théâtre Halle -20h45

DIMANCHE 21
CONCERT
HARMONIE MUNICIPALE
Théâtre Halle - 15h30

JEUDI 25
THÉ DANSANT

DÉCEMBRE

DU 3 AU 5
MARCHÉ DE NOËL
TÉLÉTHON

DIMANCHE 12
CORRIDA DE NOËL

DU 17 DÉCEMBRE AU 1
ARTISTES EN COTENTIN

DIMANCHE 19
ARRIVÉE DU PÈRE NOËL

MARDI 21
DAVID MARKS
SPECTACLE DE MAGIE
Théâtre Halle - 16h

AGENDA 2027 SENIORS

Dimanche 24 janvier 2027
Spectacle « Les Amis de Brassens » et pause gourmande
Théâtre et salle des fêtes
Inscriptions à l'animation le lundi 11 janvier 2027, de 9h30 à 12h, salle du conseil de la mairie.

Dimanche 7 février 2027
Pièce de théâtre « Carentan K'acteurs » et pause gourmande
Théâtre et salle des fêtes
Inscriptions à l'animation le lundi 25 janvier 2027, de 9h30 à 12h, salle du conseil de la mairie.

Mercredi 10 mars 2027
Repas à thème, salle des fêtes
Inscriptions au repas à thème le lundi 22 février 2027, de 9h30 à 12h, salle du conseil de la mairie.

Mercredi 7 avril 2027
Sortie à La cité de la mer
Inscriptions le lundi 22 février 2027, de 9h30 à 12h, salle du conseil de la mairie.

Mercredi 19 mai 2027
Repas à thème, salle des fêtes
Inscriptions au repas à thème le lundi 3 mai 2027, de 9h30 à 12h, salle du conseil de la mairie.

Mercredi 29 septembre 2027
Repas à thème, salle des fêtes
Inscriptions au repas à thème le lundi 13 septembre 2027, de 9h30 à 12h, salle du conseil de la mairie.

Dimanche 7 novembre 2027
Sortie au cabaret Le Tambour.
Inscriptions le lundi 13 septembre 2027, de 9h30 à 12h, salle du conseil de la mairie.

Samedi 18 décembre 2027
Repas de Noël
Salle des fêtes

Carentan-les-Marais

11e édition

LES ÉGALUANTES

FESTIVAL DU CINÉMA NORMAND



Charlotte Gainsbourg est venue aux Égaluantes présenter « La Petite Voleuse », film tourné sur une plage du Cotentin, désormais inscrite au patrimoine mondial de l'Unesco, et qui figurera dans le livre « Un siècle de cinéma dans la Manche » édité par le festival.

Plus d'infos et billetterie

VALP

DU 26 AU 29 NOVEMBRE 2026

lesegaluantes.com